

บทที่ 5

**มาตรการป้องกันและแก้ไขผลกระทบสิ่งแวดล้อม
และมาตรการติดตามตรวจสอบผลกระทบสิ่งแวดล้อม**

บทที่ 5

มาตรการป้องกันและแก้ไขผลกระทบสิ่งแวดล้อม และมาตรการติดตามตรวจสอบผลกระทบสิ่งแวดล้อม

5.1 มาตรการป้องกันและแก้ไขผลกระทบสิ่งแวดล้อมของโครงการ

จากการประเมินผลกระทบสิ่งแวดล้อมในบทที่ 4 พบว่าผลกระทบสิ่งแวดล้อมด้านต่างๆ มีระดับแตกต่างกันตั้งแต่ระดับต่ำถึงระดับสูง ในช่วงเตรียมการและดำเนินการเปิดทำเหมือง โครงการจึงจำเป็นต้องปฏิบัติตามมาตรการป้องกันและแก้ไขผลกระทบสิ่งแวดล้อม และมาตรการติดตามตรวจสอบผลกระทบสิ่งแวดล้อม เพื่อสอดคล้องกับลักษณะของผลกระทบและให้มีประสิทธิภาพยิ่งขึ้น โดยมีรายละเอียดในแต่ละองค์ประกอบของทรัพยากรสิ่งแวดล้อมดังตารางที่ 5.1-1 ถึงตารางที่ 5.1-2

ตารางที่ 5.1-1 มาตรการป้องกันและแก้ไขผลกระทบสิ่งแวดล้อมทั่วไป

องค์ประกอบทางสิ่งแวดล้อมและคุณค่าต่างๆ	มาตรการป้องกันและแก้ไขผลกระทบสิ่งแวดล้อม	สถานที่ดำเนินงาน	ระยะเวลาดำเนินการ	งบประมาณ (บาท)	ผู้รับผิดชอบ
	1. ให้มีจุดรับเรื่องราวร้องทุกข์ความเดือดร้อนของประชาชนที่เกิดจากกิจกรรมการทำเหมืองแร่และกิจกรรมที่เกี่ยวข้องและในกรณีที่มีผู้ร้องเรียน ผู้ถือประทานบัตรจะต้องดำเนินการแก้ไขและให้ความช่วยเหลือด้วยความเป็นธรรม (รูปที่ 5.1-1)	-พื้นที่โครงการ -ที่ทำการผู้ใหญ่บ้าน หมู่ที่ 3 บ้านน้ำจาน ตำบลอ่าวลึกเหนือ -ที่ทำการผู้ใหญ่บ้าน หมู่ที่ 6 บ้านถ้ำเพชร ตำบลอ่าวลึกเหนือ -ที่ทำการผู้ใหญ่บ้าน หมู่ที่ 4 บ้านทุ่งต้นไทร ตำบลบ้านกลาง	-ตลอดอายุประทานบัตร	-ขึ้นอยู่กับความเสียหายที่เกิดขึ้น	-บริษัท ภูเก็ตอันดา จำกัด
	2. ให้ดำเนินการตามแผนการปิดเหมืองและการฟื้นฟูพื้นที่จากการทำเหมืองตามแผนงานที่ได้เสนอไว้ในรายงานการประเมินผลกระทบสิ่งแวดล้อม (บทที่ 6) พร้อมทั้งให้รายงานผลการดำเนินงานด้านการฟื้นฟูสภาพพื้นที่การทำเหมืองให้กรมอุตสาหกรรมพื้นฐานและการเหมืองแร่ ส่วนสำนักงานนโยบายและแผนทรัพยากรธรรมชาติและสิ่งแวดล้อมให้ผนวกไว้ในรายงานผลการปฏิบัติตามมาตรการป้องกันและแก้ไขผลกระทบสิ่งแวดล้อม และมาตรการติดตามตรวจสอบผลกระทบสิ่งแวดล้อม ปีละ 1 ครั้ง	-บริเวณพื้นที่โครงการ	-ตลอดอายุประทานบัตร	-ตามแผนการปิดเหมืองและการฟื้นฟูพื้นที่จากการทำเหมืองแร่	-บริษัท ภูเก็ตอันดา จำกัด

ตารางที่ 5.1-1 มาตรการป้องกันและแก้ไขผลกระทบสิ่งแวดล้อมทั่วไป (ต่อ)

องค์ประกอบทางสิ่งแวดล้อมและคุณค่าต่างๆ	มาตรการป้องกันและแก้ไขผลกระทบสิ่งแวดล้อม	สถานที่ดำเนินงาน	ระยะเวลาดำเนินการ	งบประมาณ (บาท)	ผู้รับผิดชอบ
	3. ผู้ถือประทานบัตรจะต้องวางหลักประกันการฟื้นฟูสภาพพื้นที่การทำเหมือง และเยียวยาผู้ได้รับผลกระทบจากการทำเหมืองแร่ตามประกาศคณะกรรมการแร่ เรื่อง การวางหลักประกันการฟื้นฟูสภาพพื้นที่การทำเหมืองและการเยียวยาผู้ได้รับผลกระทบจากการทำเหมือง พ.ศ.2562 หรือที่มีการปรับปรุงแก้ไขเพิ่มเติมภายหลัง	-พื้นที่โครงการ	-ก่อนได้รับอนุญาตให้เปิดทำเหมืองและตลอดอายุประทานบัตร	-ตามประกาศคณะกรรมการแร่	-บริษัท ภูทองอันดา จำกัด
	4. ผู้ถือประทานบัตรจะต้องจัดทำประกันภัยความรับผิดชอบต่อชีวิต ร่างกาย ทรัพย์สินของบุคคลภายนอกกับนิติบุคคลที่ได้ใบอนุญาตประกอบธุรกิจประกันภัยที่จดทะเบียนในราชอาณาจักรตามประกาศคณะกรรมการแร่เรื่อง การกำหนดวงเงินและการจัดทำประกันภัยความรับผิดชอบต่อชีวิต ร่างกาย ทรัพย์สินของบุคคลภายนอก พ.ศ.2562 และที่แก้ไขเพิ่มเติม	-พื้นที่โครงการ	-ก่อนได้รับอนุญาตให้เปิดทำเหมืองและตลอดอายุประทานบัตร	-ตามประกาศคณะกรรมการแร่	-บริษัท ภูทองอันดา จำกัด
	5. ผู้ถือประทานบัตรต้องจัดตั้งกองทุนพัฒนาหมู่บ้านรอบพื้นที่การทำเหมืองแร่ ตามประกาศกรมอุตสาหกรรมพื้นฐานและการเหมืองแร่ เรื่อง แนวทางการบริหารจัดการกองทุนพัฒนาหมู่บ้านรอบพื้นที่เหมืองแร่ พ.ศ.2559 และที่แก้ไขเพิ่มเติม	ชุมชนในรัศมี 3 กม. ได้แก่ -หมู่ที่ 3 บ้านน้ำจาน ตำบลอ่าวลึกเหนือ -หมู่ที่ 6 บ้านถ้ำเพชร ตำบลอ่าวลึกเหนือ -หมู่ที่ 4 บ้านทุ่งต้นไทร ตำบลบ้านกลาง	-ดำเนินการให้แล้วเสร็จก่อนเปิดทำเหมืองและตลอดอายุประทานบัตร	-ตามแนวทางที่กรมอุตสาหกรรมพื้นฐานและการเหมืองแร่กำหนด	-บริษัท ภูทองอันดา จำกัด

ตารางที่ 5.1-1 มาตรการป้องกันและแก้ไขผลกระทบสิ่งแวดล้อมทั่วไป (ต่อ)

องค์ประกอบทางสิ่งแวดล้อมและคุณค่าต่างๆ	มาตรการป้องกันและแก้ไขผลกระทบสิ่งแวดล้อม	สถานที่ดำเนินงาน	ระยะเวลาดำเนินการ	งบประมาณ (บาท)	ผู้รับผิดชอบ
	6. ผู้ถือประทานบัตรจะต้องจัดตั้ง “กองทุนเฝ้าระวังสุขภาพ” ตามประกาศกรมอุตสาหกรรมพื้นฐานและการเหมืองแร่ เรื่อง แนวทางการบริหารจัดการกองทุนเฝ้าระวังสุขภาพสำหรับ โครงการเหมืองแร่ พ.ศ. 2559 และที่แก้ไขเพิ่มเติม	ชุมชนในรัศมี 3 กม. ได้แก่ - หมู่ที่ 3 บ้านน้ำจาน ตำบลอ่าวลึกเหนือ - หมู่ที่ 6 บ้านถ้ำเพชร ตำบลอ่าวลึกเหนือ - หมู่ที่ 4 บ้านทุ่งต้นไทร ตำบลบ้านกลาง	ดำเนินการให้แล้ว เสร็จก่อนเปิดทำ เหมืองและตลอดอายุ ประทานบัตร	-ตามแนวทางที่กรม อุตสาหกรรม พื้นฐานและการ เหมืองแร่กำหนด	-บริษัท ภูเก็ตอันดา จำกัด
	7. ในกรณีที่ผู้ถือประทานบัตรมีความจำเป็นต้องการเปลี่ยนแปลงรายละเอียดโครงการ หรือมาตรการป้องกันและแก้ไขผลกระทบสิ่งแวดล้อม และมาตรการติดตามตรวจสอบผลกระทบสิ่งแวดล้อม ให้แตกต่างไปจากที่ได้เสนอไว้ในรายงานการประเมินผลกระทบสิ่งแวดล้อมตามที่คณะกรรมการผู้ชำนาญการฯ ได้ให้ความเห็นชอบรายงานการประเมินผลกระทบสิ่งแวดล้อมแล้ว ภายหลังที่ได้รับอนุมัติหรืออนุญาตจากเจ้าหน้าที่ตามกฎหมายที่เกี่ยวข้องแล้ว ให้เสนอการเปลี่ยนแปลงให้กรมอุตสาหกรรมพื้นฐานและการเหมืองแร่พิจารณาดังนี้ 7.1 หากเห็นว่าการเปลี่ยนแปลงดังกล่าวไม่กระทบต่อสาระสำคัญในรายงานฯ และเป็นมาตรการที่เกิดผลดีต่อสิ่งแวดล้อมมากกว่า หรือเทียบเท่ามาตรการที่กำหนดไว้ในรายงานฯ ให้หน่วยงานที่มีอำนาจอนุมัติหรืออนุญาต รับผิดชอบ	-พื้นที่โครงการ	-ตั้งแต่เปิดทำเหมือง จนถึงอายุประทาน บัตร	-	-บริษัท ภูเก็ตอันดา จำกัด

ตารางที่ 5.1-1 มาตรการป้องกันและแก้ไขผลกระทบสิ่งแวดล้อมทั่วไป (ต่อ)

องค์ประกอบทางสิ่งแวดล้อมและคุณค่าต่างๆ	มาตรการป้องกันและแก้ไขผลกระทบสิ่งแวดล้อม	สถานที่ดำเนินงาน	ระยะเวลาดำเนินการ	งบประมาณ (บาท)	ผู้รับผิดชอบ
	<p>แจ้งการเปลี่ยนแปลงดังกล่าว พร้อมกับให้จัดทำสำเนาการเปลี่ยนแปลงที่รับจดแจ้งไว้ ส่งให้สำนักงานนโยบายและแผนทรัพยากรธรรมชาติและสิ่งแวดล้อมเพื่อทราบ</p> <p>7.2 หากเห็นว่าการเปลี่ยนแปลงกระทบต่อสาระสำคัญในรายงานฯ ให้หน่วยงานที่มีอำนาจอนุมัติ หรืออนุญาตจัดส่งรายงานการเปลี่ยนแปลงรายละเอียดโครงการ หรือมาตรการฯ ให้สำนักงานนโยบายและแผนทรัพยากรธรรมชาติและสิ่งแวดล้อมเพื่อเสนอคณะกรรมการผู้ชำนาญการฯ คณะที่เกี่ยวข้องพิจารณาให้ความเห็นชอบประกอบแล้วหน่วยงานที่มีอำนาจในการอนุมัติหรืออนุญาต แจ้งผลการเปลี่ยนแปลงให้สำนักงานนโยบายและแผนทรัพยากรธรรมชาติและสิ่งแวดล้อมทราบด้วย</p>				
	<p>8. ในระหว่างการทำเหมืองหากขุดพบโบราณวัตถุ หรือร่องรอยโบราณคดี ไม่ว่าจะเป็นภาพเขียนสีหรืออื่นๆ ที่มีความสำคัญทางประวัติศาสตร์จะต้องรายงานและขอความร่วมมือกรมศิลปากร หรือสำนักศิลปากรในท้องที่เข้าไปดำเนินการตรวจสอบพื้นที่ ทั้งนี้ในระหว่างการทำเหมืองจะต้องหยุดการทำเหมืองชั่วคราวและหากพิสูจน์แล้วว่าเป็นแหล่งโบราณคดี ผู้ถือประทานบัตรจะต้องปฏิบัติตามเงื่อนไขของหน่วยงานที่เกี่ยวข้องโดยไม่มีข้อเรียกร้องใดๆ</p>	-พื้นที่โครงการ	-ตลอดอายุประทานบัตร	-อยู่ในงบดำเนินงานของโครงการ	-บริษัท ภูทองอันดา จำกัด

ตารางที่ 5.1-1 มาตรการป้องกันและแก้ไขผลกระทบสิ่งแวดล้อมทั่วไป (ต่อ)

องค์ประกอบทางสิ่งแวดล้อมและคุณค่าต่างๆ	มาตรการป้องกันและแก้ไขผลกระทบสิ่งแวดล้อม	สถานที่ดำเนินงาน	ระยะเวลาดำเนินการ	งบประมาณ (บาท)	ผู้รับผิดชอบ
	9. ให้เสนอรายงานผลการปฏิบัติตามมาตรการป้องกันและแก้ไขผลกระทบสิ่งแวดล้อม และมาตรการติดตามตรวจสอบผลกระทบสิ่งแวดล้อมปีละ 2 ครั้ง โดยให้ปฏิบัติตามประกาศกระทรวงทรัพยากรธรรมชาติและสิ่งแวดล้อม เรื่อง หลักเกณฑ์ และวิธีการจัดทำรายงานผลการปฏิบัติตามมาตรการที่กำหนดไว้ในรายงานการประเมินผลกระทบสิ่งแวดล้อม ซึ่งผู้ดำเนินการ หรือผู้ขออนุญาตจะต้องจัดทำเมื่อได้รับอนุญาตให้ดำเนินโครงการหรือกิจการแล้ว พ.ศ. 2561 และที่แก้ไขเพิ่มเติม	-เงื่อนไขปฏิบัติตามบริเวณพื้นที่โครงการชุมชนในรัศมี 3 กม. และพื้นที่กิจกรรมเกี่ยวเนื่อง	-ตลอดอายุประทานบัตร	-ตามมาตรการติดตามตรวจสอบผลกระทบสิ่งแวดล้อม	-บริษัท ภูเก็ตอันดา จำกัด

ตารางที่ 5.1-2 มาตรการป้องกันและแก้ไขผลกระทบสิ่งแวดล้อมระยะดำเนินการ

องค์ประกอบทาง สิ่งแวดล้อมและคุณค่าต่างๆ	มาตรการป้องกันและแก้ไขผลกระทบสิ่งแวดล้อม	สถานที่ดำเนินงาน	ระยะเวลา ดำเนินการ	งบประมาณ (บาท)	ผู้รับผิดชอบ
1. ทรัพยากรธรรมชาติและสิ่งแวดล้อมทางกายภาพ 1.1 ลักษณะภูมิประเทศ	1) ให้กำหนดขอบเขตพื้นที่เปิดทำเหมือง หรือพื้นที่บริเวณที่จะทำการปรับระดับให้มีความเหมาะสมต่อการทำงานเพื่อรองรับกิจกรรมการทำเหมืองตามแผนผังการทำเหมืองของโครงการ (รูปที่ 5.1-2) และให้จัดทำป้ายแสดงขอบเขตพื้นที่โครงการและขอบเขตพื้นที่เปิดหน้าเหมืองให้ชัดเจน	- พื้นที่โครงการ และพื้นที่ทำเหมือง	- กำหนดให้แล้วเสร็จก่อนเริ่มทำเหมืองและติดตั้งตลอดอายุประทานบัตร	- อยู่ในงบดำเนินงานของโครงการ	- บริษัท ภูทองอันดา จำกัด
	2) ให้กำหนดพื้นที่แนวเว้นไม่ทำเหมืองระยะ 10 ม. จากขอบเขตพื้นที่โครงการให้ชัดเจน พร้อมทั้งปลูกต้นไม้เพื่อเป็นแนวป้องกันผลกระทบและปลูกเสริมกรณีพบว่าต้นไม้ตายลง	- แนวเว้นไม่ทำเหมืองระยะ 10 ม. จากขอบเขตพื้นที่โครงการ	- กำหนดให้แล้วเสร็จก่อนเริ่มทำเหมืองและดำเนินการตลอดอายุประทานบัตร	- อยู่ในงบดำเนินงานของโครงการ	- บริษัท ภูทองอันดา จำกัด
	3) ให้จัดทำป้ายแสดงข้อมูลรายละเอียดเกี่ยวกับโครงการได้แก่ หมายเลขประทานบัตร เจ้าของโครงการ เนื้อที่ อายุประทานบัตร และหมายเลขโทรศัพท์ที่สามารถติดต่อได้สะดวก โดยติดตั้งไว้บริเวณด้านหน้าพื้นที่โครงการ หรือบริเวณที่สามารถพบเห็นได้ทั่วไปให้แล้วเสร็จก่อนเปิดการทำเหมือง (รูปที่ 5.1-1)	- พื้นที่โครงการ	- กำหนดให้แล้วเสร็จก่อนเริ่มทำเหมืองและติดตั้งตลอดอายุประทานบัตร	- อยู่ในงบดำเนินงานของโครงการ	- บริษัท ภูทองอันดา จำกัด
	4) ให้เปิดหน้าเหมืองในขอบเขตพื้นที่ทำเหมืองตามแผนผังโครงการกำหนดอย่างเคร่งครัด โดยกำหนดความสูงแต่ละชั้นไม่เกิน 10 ม. ความกว้างไม่น้อยกว่า 10 ม. มีความลาดชันรวมของหน้าเหมืองไม่เกิน 45 องศา (รูปที่ 5.1-3 ถึงรูปที่ 5.1-14)	- พื้นที่ทำเหมือง	- ตลอดระยะดำเนินการและตลอดอายุประทานบัตร	- อยู่ในงบดำเนินงานของโครงการ	- บริษัท ภูทองอันดา จำกัด

ตารางที่ 5.1-2 มาตรการป้องกันและแก้ไขผลกระทบสิ่งแวดล้อมระยะดำเนินการ (ต่อ)

องค์ประกอบทางสิ่งแวดล้อมและคุณค่าต่างๆ	มาตรการป้องกันและแก้ไขผลกระทบสิ่งแวดล้อม	สถานที่ดำเนินงาน	ระยะเวลาดำเนินการ	งบประมาณ (บาท)	ผู้รับผิดชอบ
	5) ให้จัดสร้างคันทำนบดินขนาดฐานกว้าง 6 ม. ด้านบนกว้าง 2 ม. สูง 1.5 ม. บริเวณระหว่างหมุดหลักที่ 6-7-8-9-10-11-12-1-2 ถึงระหว่างหมุดหลักที่ 3-4 และคุระบายน้ำรอบพื้นที่โครงการ (รูปที่ 5.1-2) พร้อมทั้งปลูกไม้โตเร็วบนคันทำนบ จำนวน 3 แถว คือ บริเวณด้านบนคันทำนบจำนวน 1 แถว และบริเวณด้านล่างคันทำนบดินทั้ง 2 ด้านโดยพิจารณาเลือกพันธุ์ไม้ท้องถิ่นที่เป็นไม้โตเร็วและไม้ทรงสูง เช่น สนประดิพัทธ์ หรือสนทะเล เป็นต้น และปลูกพืชคลุมดินเพื่อป้องกันการชะล้างพังทลาย	-พื้นที่โครงการ	-ตลอดระยะดำเนินการและตลอดอายุประทานบัตร	-อยู่ในงบดำเนินงานของโครงการ	-บริษัท ภูทองอันดา จำกัด
	6) ให้ตรวจสอบเสถียรภาพบริเวณหน้าเหมืองของพื้นที่โครงการ ให้มีความมั่นคงแข็งแรงและปลอดภัยอยู่เสมอ โดยสังเกตจากสิ่งบอกเหตุที่มักเกิดขึ้นก่อนการพังทลายของหน้าเหมือง ดังนี้ 6.1) เกิดรอยแยกบนหรือด้านหลังยอดของชั้นบันได หรือหน้าความลาดชัน มีน้ำไหลผ่านออกที่มีลักษณะพุ่งขึ้น 6.2) หน้าความลาดชันเกิดการโป่งบวมหรือมีการเคลื่อนที่ขยับออกจากกันของรอยชั้นไม่ต่อเนื่อง 6.3) มีวัสดุตกลงมาหรือมีน้ำไหลซึมออกจากหน้าเหมือง 6.4) มีมวลวัสดุที่ขยับเคลื่อนที่หรือมีน้ำไหลออกบริเวณด้านหน้าของดินชั้นบันไดหรือหน้าความลาดชัน	-พื้นที่ทำเหมือง	-ตลอดระยะดำเนินการและตลอดอายุประทานบัตร	-อยู่ในงบดำเนินงานของโครงการ	-บริษัท ภูทองอันดา จำกัด

ตารางที่ 5.1-2 มาตรการป้องกันและแก้ไขผลกระทบสิ่งแวดล้อมระยะดำเนินการ (ต่อ)

องค์ประกอบทางสิ่งแวดล้อมและคุณค่าต่างๆ	มาตรการป้องกันและแก้ไขผลกระทบสิ่งแวดล้อม	สถานที่ดำเนินงาน	ระยะเวลาดำเนินการ	งบประมาณ (บาท)	ผู้รับผิดชอบ
	6.5) หน้าความลาดชันมีความขรุขระไม่สม่ำเสมอหรือมีความราบเรียบเป็นเงามัน				
1.2 คุณภาพอากาศ	1) หากมีลมพัดแรงให้งดการจุดระเบิด สำหรับการขุดตักแร่ กำหนดให้ดำเนินการเมื่อลมสงบ และให้มีการฉีดพรมน้ำบริเวณพื้นที่ลานกองแร่ชั่วคราวก่อนทำการตักขน เพื่อป้องกันการฟุ้งกระจายของฝุ่นละออง	-พื้นที่โครงการ	-ตลอดระยะดำเนินการและตลอดอายุประทานบัตร	-อยู่ในงบดำเนินงานของโครงการ	-บริษัท ภูทองอันดา จำกัด
	2) กำหนดให้ใช้เครื่องเจาะระเบิดที่ติดตั้งอุปกรณ์กำจัดฝุ่นจากระเบิด พร้อมทั้งให้มีถังดักฝุ่นเพื่อป้องกันการฟุ้งกระจายของฝุ่นละอองในอากาศ	-พื้นที่ท่าเหมือง	-ตลอดระยะดำเนินการและตลอดอายุประทานบัตร	-อยู่ในงบดำเนินงานของโครงการ	-บริษัท ภูทองอันดา จำกัด
	3) ให้ปรับปรุงและดูแลเส้นทางขนส่งแร่ภายในโครงการให้เป็นถนนลูกรังบดอัดแน่นพร้อมทั้งดูแลและบำรุงรักษาเส้นทางขนส่งแร่ให้อยู่ในสภาพดีตลอดระยะเวลาปฏิบัติงาน และดูแลรักษาเส้นทางบริเวณทางเข้า-ออกโครงการให้มีสภาพที่ดี	-พื้นที่โครงการ	-ตลอดระยะดำเนินการและตลอดอายุประทานบัตร	-อยู่ในงบดำเนินงานของโครงการ	-บริษัท ภูทองอันดา จำกัด
	4) ให้ทำความสะอาดหน้างานและฉีดพรมน้ำบริเวณพื้นที่หน้างานระเบิดหน้าเหมืองก่อนการระเบิดทุกครั้งเว้นแต่วันที่ฝนตกและพื้นที่หน้าระเบิดเปียกชื้นพอ	-พื้นที่โครงการ	-ตลอดระยะดำเนินการและตลอดอายุประทานบัตร	-อยู่ในงบดำเนินงานของโครงการ	-บริษัท ภูทองอันดา จำกัด
	5) จัดให้มีรถบรรทุกน้ำทำการฉีดพรมน้ำบริเวณหน้าเหมืองเส้นทางขนส่งแร่ของโครงการ และลานกองแร่ให้ชุ่มชื้นอยู่เสมอ เพื่อป้องกันการฟุ้งกระจายของฝุ่นละออง โดยให้ทำการฉีดพรมน้ำวันละ 3-4 ครั้ง หรือตามความเหมาะสมของ	-พื้นที่หน้าเหมืองของโครงการ -ลานกองแร่ -เส้นทางขนส่งแร่	-ตลอดระยะดำเนินการและตลอดอายุประทานบัตร	-อยู่ในงบดำเนินงานของโครงการ	-บริษัท ภูทองอันดา จำกัด

ตารางที่ 5.1-2 มาตรการป้องกันและแก้ไขผลกระทบสิ่งแวดล้อมระยะดำเนินการ (ต่อ)

องค์ประกอบทางสิ่งแวดล้อมและคุณค่าต่างๆ	มาตรการป้องกันและแก้ไขผลกระทบสิ่งแวดล้อม	สถานที่ดำเนินงาน	ระยะเวลาดำเนินการ	งบประมาณ (บาท)	ผู้รับผิดชอบ
	สภาพภูมิอากาศ พร้อมทั้งดูแลปรับปรุงเส้นทางให้อยู่ในสภาพที่ดีอยู่เสมอ และให้ดำเนินการล้างเส้นทางขนส่งแร่ภายนอกโครงการที่ใช้ร่วมกับชุมชน ประมาณสัปดาห์ละ 1 ครั้ง หรือตามความเหมาะสม	ภายในโครงการ - เส้นทางขนส่งแร่ ภายนอกโครงการที่ใช้ร่วมกับชุมชน			
	6) กำหนดน้ำหนักบรรทุกและความเร็วรถบรรทุกแร่ให้เป็นไปตามที่ทางราชการกำหนด	- เส้นทางขนส่งแร่	-ตลอดระยะดำเนินการและตลอดอายุประทานบัตร	-อยู่ในงบดำเนินงานของโครงการ	-บริษัท ภูเก็ตอันตาจำกัด
	7) ให้จัดสร้างระบบบ่อล้างล้อ และระบบสเปรย์น้ำบริเวณพื้นที่โรงแต่งแร่ให้อยู่ในสภาพที่ใช้งานได้อย่างมีประสิทธิภาพอยู่เสมอ โดยรถบรรทุกทุกคันจะต้องล้างล้อก่อนออกจากพื้นที่โครงการ	-พื้นที่โครงการ -พื้นที่โรงแต่งแร่ของโครงการ	-ตลอดระยะดำเนินการและตลอดอายุประทานบัตร	-อยู่ในงบดำเนินงานของโครงการ	-บริษัท ภูเก็ตอันตาจำกัด
	8) ให้ล้างทำความสะอาดรถบรรทุกแร่ และล้อรถบรรทุกก่อนออกสู่ภายนอกพื้นที่โครงการ อย่างสม่ำเสมอ เพื่อป้องกันและลดการฟุ้งกระจายและฝุ่นละอองที่เกาะติดกับรถ	-รถบรรทุกแร่	-ตลอดระยะดำเนินการและตลอดอายุประทานบัตร	-อยู่ในงบดำเนินงานของโครงการ	-บริษัท ภูเก็ตอันตาจำกัด
	9) รถบรรทุกที่ขนส่งแร่ออกไปยังแหล่งรับซื้อภายนอกต้องอยู่ในสภาพที่ดีไม่มีรอยรั่วให้หินร่วงหล่นได้ และมีผ้าใบปิดคลุมมิดชิดตลอดเวลาที่มีการขนส่งลำเลียงแร่	-รถบรรทุกแร่	-ตลอดระยะดำเนินการและตลอดอายุประทานบัตร	-อยู่ในงบดำเนินงานของโครงการ	-บริษัท ภูเก็ตอันตาจำกัด
	10)โรงแต่งแร่ของโครงการจะต้องปฏิบัติตามมาตรการป้องกันและแก้ไขผลกระทบสิ่งแวดล้อมตามมาตรการป้องกันและแก้ไขผลกระทบสิ่งแวดล้อมตามเอกสารแนบท้ายระเบียบ	-โรงแต่งแร่ของโครงการ	-ตลอดระยะดำเนินการและตลอดอายุประทานบัตร	-อยู่ในงบดำเนินงานของโครงการ	-บริษัท ภูเก็ตอันตาจำกัด

ตารางที่ 5.1-2 มาตรการป้องกันและแก้ไขผลกระทบสิ่งแวดล้อมระยะดำเนินการ (ต่อ)

องค์ประกอบทางสิ่งแวดล้อมและคุณค่าต่างๆ	มาตรการป้องกันและแก้ไขผลกระทบสิ่งแวดล้อม	สถานที่ดำเนินงาน	ระยะเวลาดำเนินการ	งบประมาณ (บาท)	ผู้รับผิดชอบ
	กรมอุตสาหกรรมพื้นฐานและการเหมืองแร่ว่าด้วยการออกใบอนุญาตแร่ การจัดทำ และการเปลี่ยนแปลง หรือเพิ่มเติมแผนผังและกรรมวิธีแร่ พ.ศ. 2558 และที่แก้ไขเพิ่มเติม				
	11)กำหนดให้โรงแต่งแร่ของโครงการจะต้องมีการบำรุงรักษาระบบป้องกันและกำจัดฝุ่นให้มีประสิทธิภาพดีอยู่เสมอ ทั้งการปิดคลุมอุปกรณ์ และระบบสเปรย์น้ำที่จุดกำเนิดฝุ่นต่างๆ และจะต้องเปิดระบบตลอดเวลาที่ทำการแต่งแร่	-โรงแต่งแร่ของโครงการ	-ตลอดระยะดำเนินการและตลอดอายุประทานบัตร	-อยู่ในงบดำเนินงานของโครงการ	-บริษัท ภูทองอันดา จำกัด
	12)ให้ดูแลระบบปิดคลุมสายพานลำเลียง และระบบฉีดสเปรย์น้ำในบริเวณจุดต่างๆ ที่ก่อให้เกิดฝุ่นละออง ให้อยู่ในสภาพที่ใช้งานได้อย่างมีประสิทธิภาพอยู่เสมอ	-โรงแต่งแร่ของโครงการ	-ตลอดระยะดำเนินการและตลอดอายุประทานบัตร	-อยู่ในงบดำเนินงานของโครงการ	-บริษัท ภูทองอันดา จำกัด
	13)ให้ทำความสะอาดเครื่องจักร เพื่อป้องกันการสะสมตัวของฝุ่น และตรวจตราซ่อมแซมส่วนที่ชำรุดสึกหรอของโรงแต่งแร่ รวมทั้งอุปกรณ์ต่างๆ อย่างสม่ำเสมอ	-โรงแต่งแร่ของโครงการ	-ตลอดระยะดำเนินการและตลอดอายุประทานบัตร	-อยู่ในงบดำเนินงานของโครงการ	-บริษัท ภูทองอันดา จำกัด
	14)ให้ดูแลเครื่องฉีดสเปรย์น้ำหรือเครื่องป้องกันฝุ่นจากการเทกอง ในบริเวณปลายสายพานลำเลียงให้อยู่ในสภาพที่ใช้งานได้อย่างมีประสิทธิภาพอยู่เสมอ	-โรงแต่งแร่ของโครงการ	-ตลอดระยะดำเนินการและตลอดอายุประทานบัตร	-อยู่ในงบดำเนินงานของโครงการ	-บริษัท ภูทองอันดา จำกัด
	15)กำหนดให้ยานพาหนะ เครื่องจักรอุปกรณ์ ที่ก่อให้เกิดไอเสียหรือฝุ่นละอองจำเป็นต้องได้รับการตรวจสอบสภาพเครื่องยนต์อย่างสม่ำเสมอตามชนิดของยานพาหนะและเครื่องจักรกล	-ยานพาหนะเครื่องจักรอุปกรณ์ของโครงการ	-ตลอดระยะดำเนินการและตลอดอายุประทานบัตร	-อยู่ในงบดำเนินงานของโครงการ	-บริษัท ภูทองอันดา จำกัด

ตารางที่ 5.1-2 มาตรการป้องกันและแก้ไขผลกระทบสิ่งแวดล้อมระยะดำเนินการ (ต่อ)

องค์ประกอบทางสิ่งแวดล้อมและคุณค่าต่างๆ	มาตรการป้องกันและแก้ไขผลกระทบสิ่งแวดล้อม	สถานที่ดำเนินงาน	ระยะเวลาดำเนินการ	งบประมาณ (บาท)	ผู้รับผิดชอบ
	16) ให้ดูแลไม้ยืนต้นโตเร็วที่ปลูกไว้บริเวณโรงแต่งแร่ให้เจริญเติบโตได้ดีอยู่เสมอ เพื่อเป็นการปิดกั้นทิศทางลมเสียงและเป็นตัวกรองฝุ่นละออง ออกสู่ภายนอก อีกทั้งยังช่วยลดผลกระทบทางด้านทัศนียภาพ	-โรงแต่งแร่ของโครงการ	-ตลอดระยะดำเนินการและตลอดอายุประทานบัตร	-อยู่ในงบดำเนินงานของโครงการ	-บริษัท ภูทองอันดา จำกัด
	17) กำหนดการทิ้งหินของโครงการในช่วงปีที่ 1-6 และสร้างคันดักหินขนาดความกว้าง 10 ม. สูง 5 ม. มีความยาว 150 ม. เพื่อป้องกันหินจากการทิ้งขี้นไม่ให้กระเด็นออกนอกเขตประทานบัตร พร้อมทั้งปลูกต้นไม้บนคันดักหิน และติดตั้งระบบสปริงน้ำโดยรอบแนวคันดักหิน (รูปที่ 5.1-2 ถึงรูปที่ 5.1-6)	-บริเวณพื้นที่โครงการ	-ก่อนเปิดการทำเหมืองและดูแลตลอดอายุประทานบัตร	-อยู่ในงบดำเนินงานของโครงการ	-บริษัท ภูทองอันดา จำกัด
1.3 ระดับเสียง ความสั่นสะเทือน และหินปลิว	1) ให้กำหนดขอบเขตพื้นที่การใช้วัตถุระเบิดของโครงการตามแผนผังการทำเหมืองของโครงการ พร้อมทั้งให้จัดทำป้ายแสดงขอบเขตการใช้วัตถุระเบิดพื้นที่ ZONE A และพื้นที่ ZONE B เพื่อให้ง่ายต่อการตรวจสอบพื้นที่และการปฏิบัติงานบริเวณโครงการ ขอบเขตพื้นที่รอยต่อ ZONE A และ ZONE B จะอยู่บริเวณใกล้เคียงกับหลักหมุดที่ 9 และเป็นพื้นที่ที่มีรัศมีหน้างานบริเวณที่ต้องทำการระเบิดในรัศมีประมาณ 200 ม. (รูปที่ 5.1-15)	-พื้นที่ทำเหมือง	-ตลอดระยะดำเนินการในพื้นที่เปิดทำเหมืองดังกล่าว	-อยู่ในงบดำเนินงานของโครงการ	-บริษัท ภูทองอันดา จำกัด

ตารางที่ 5.1-2 มาตรการป้องกันและแก้ไขผลกระทบสิ่งแวดล้อมระยะดำเนินการ (ต่อ)

องค์ประกอบทางสิ่งแวดล้อมและคุณค่าต่างๆ	มาตรการป้องกันและแก้ไขผลกระทบสิ่งแวดล้อม	สถานที่ดำเนินงาน	ระยะเวลาดำเนินการ	งบประมาณ (บาท)	ผู้รับผิดชอบ
	2) กำหนดให้ใช้ปริมาณวัตถุระเบิดเป็น 2 ZONE โดยการ ทำเหมืองในพื้นที่ ZONE A กำหนดให้ใช้วัตถุระเบิดไม่เกิน 16.2 กก./จังหวัด และในส่วนพื้นที่ทำเหมือง ZONE B กำหนดให้ใช้วัตถุระเบิดไม่เกิน 64.5 กก./จังหวัด (รูปที่ 5.1-15) และทำการระเบิดวันละ 1 ครั้ง ช่วงเวลา 16.00- 17.00 น. และควบคุมทิศทางการระเบิด โดยหันทิศ ทางการระเบิดเข้าสู่พื้นที่โครงการ เพื่อป้องกันการปลิว กระเด็นของหินออกนอกพื้นที่โครงการ โดยกำหนดให้ก่อน และหลังการระเบิดต้องจัดให้มีพนักงานตรวจตราในรัศมี 100 ม. และเปิดสัญญาณที่สามารถเห็นและได้ยินชัดเจน ในรัศมีระยะ 500 ม. อย่างน้อย 3 นาทีทุกครั้ง	-พื้นที่ทำเหมือง	-ตลอดระยะดำเนินการ ในพื้นที่เปิดทำเหมือง ดังกล่าว	-อยู่ในงบดำเนินงาน ของโครงการ	-บริษัท ภูทองอันดา จำกัด
	3) ให้ปฏิบัติตามมาตรการลดผลกระทบจากการใช้วัตถุ ระเบิดอย่างเคร่งครัด ดังนี้ 3.1) กำหนดให้ปฏิบัติตามกฎหมายที่เกี่ยวข้องกับวัตถุ ระเบิดอย่างเคร่งครัด การปฏิบัติงานด้านความปลอดภัยใน การใช้วัตถุระเบิด และการขนส่งวัตถุระเบิดของโครงการให้ ปฏิบัติตามคู่มือความปลอดภัยในการใช้วัตถุระเบิดงาน เหมืองแร่ 3.2) กำหนดให้มีวิศวกรควบคุมหรือผู้ผ่านการอบรม การใช้วัตถุระเบิดจากกรมอุตสาหกรรมพื้นฐานและการ	-พื้นที่โครงการ	-ตลอดระยะดำเนินการ และตลอดอายุ ประทานบัตร	-อยู่ในงบดำเนินงาน ของโครงการ	-บริษัท ภูทองอันดา จำกัด

ตารางที่ 5.1-2 มาตรการป้องกันและแก้ไขผลกระทบสิ่งแวดล้อมระยะดำเนินการ (ต่อ)

องค์ประกอบทางสิ่งแวดล้อมและคุณค่าต่างๆ	มาตรการป้องกันและแก้ไขผลกระทบสิ่งแวดล้อม	สถานที่ดำเนินงาน	ระยะเวลาดำเนินการ	งบประมาณ (บาท)	ผู้รับผิดชอบ
	<p>เหมืองแร่ เป็นผู้ควบคุมการออกแบบการระเบิดให้มีความถูกต้องตามหลักวิชาการ</p> <p>3.3) ทำบันทึกหรือรายงานการเจาะระเบิดไว้ตรวจสอบทุกครั้ง พร้อมตรวจสอบลักษณะทางธรณีวิทยา เพื่อใช้เป็นข้อมูลประกอบการวางแผนการเจาะระเบิดในครั้งต่อไป</p> <p>3.4) ทำการระเบิดไม่เกินวันละ 1 ครั้ง ในช่วงเวลา 16.00-17.00 น. ก่อนการระเบิดทุกครั้งจะต้องให้มีพนักงานตรวจสอบพื้นที่ที่อยู่ใกล้เคียงโดยรอบและพื้นที่ใกล้เคียงในรัศมี 100 ม. เปิดสัญญาณเสียงเตือนให้ได้ยินในระยะรัศมี 500 ม. และติดตั้งป้ายเตือนบอกระยะเวลาการระเบิดไว้ริมเส้นทางให้ผู้สัญจรไปมามองเห็นชัดเจน</p> <p>3.5) กำหนดให้มีการติดป้ายเตือนเขตการใช้วัตถุระเบิด พร้อมทั้งระบุเวลาในการระเบิดให้ชัดเจนไว้บริเวณโครงการ</p>				
	<p>4) ให้ติดป้ายเตือนเขตการใช้วัตถุระเบิดพร้อมทั้งระบุเวลาระเบิดให้ชัดเจน และก่อนทำการระเบิดทุกครั้งให้ดำเนินการดังนี้</p> <p>4.1) แจ้งให้คนงานทราบเพื่ออยู่ในที่ปลอดภัย จัดให้มีพนักงานตรวจตราในรัศมี 100 ม. เปิดสัญญาณเตือนก่อนและหลังการระเบิดทุกครั้งโดยให้ได้ยินโดยทั่วถึงกันในรัศมีไม่น้อยกว่า 500 ม. อย่างน้อย 3 นาที</p>	-พื้นที่โครงการ	-ตลอดระยะดำเนินการและตลอดอายุประทานบัตร	-อยู่ในงบดำเนินงานของโครงการ	-บริษัท ภูทองอันดา จำกัด

ตารางที่ 5.1-2 มาตรการป้องกันและแก้ไขผลกระทบสิ่งแวดล้อมระยะดำเนินการ (ต่อ)

องค์ประกอบทางสิ่งแวดล้อมและคุณค่าต่างๆ	มาตรการป้องกันและแก้ไขผลกระทบสิ่งแวดล้อม	สถานที่ดำเนินงาน	ระยะเวลาดำเนินการ	งบประมาณ (บาท)	ผู้รับผิดชอบ
	4.2) เก็บเศษก้อนแร่ออกจากหน้างาน ด้านบนของหน้างานระเบิดก่อนการระเบิดทุกครั้งให้มากที่สุด เพื่อป้องกันการปลิวกระเด็น 4.3) ให้ตรวจสอบเสถียรภาพของหน้าเหมืองชั้นบันไดให้อยู่ในสภาพที่ปลอดภัย เพื่อป้องกันมิให้เกิดการพังถล่ม หรือร่วงหล่นของดินและเศษหินบริเวณพื้นที่ทำเหมือง 4.4) ให้หลีกเลี่ยงการระเบิดหินขณะที่มีฝนตก 4.5) ให้บันทึกสถิติและสาเหตุของการเกิดอุบัติเหตุจากการทำเหมือง พร้อมวิธีการป้องกันและแก้ไข				
	5) ให้ติดตามและตรวจสอบระยะหินปลิวภายหลังจากระเบิดทุกครั้ง เพื่อใช้เป็นข้อมูลในการออกแบบการเจาะระเบิดให้มีความเหมาะสมและปลอดภัยในครั้งต่อไป หากพบว่าก่อให้เกิดความเสียหายแก่ทรัพย์สินของประชาชน จะต้องชดเชยค่าเสียหายทันที พร้อมทั้งชดเชยค่าเสียหายตามความเหมาะสม ยุติธรรม และปรับปรุงแผนการใช้วัตถุระเบิดให้มีความเหมาะสม	-พื้นที่โครงการและใกล้เคียง	-ตลอดระยะดำเนินการและตลอดอายุประทานบัตร	-อยู่ในงบดำเนินงานของโครงการ	-บริษัท ภูทองอันดา จำกัด
	6) ให้งดกิจกรรมที่ก่อให้เกิดเสียงดังในเวลากลางคืนเนื่องจากเป็นเวลาพักผ่อนของประชาชนในชุมชนใกล้เคียง โดยให้ดำเนินการได้ในช่วงเวลา 08.00-18.00 น.	-พื้นที่โครงการ	-ตลอดระยะดำเนินการและตลอดอายุประทานบัตร	-อยู่ในงบดำเนินงานของโครงการ	-บริษัท ภูทองอันดา จำกัด

ตารางที่ 5.1-2 มาตรการป้องกันและแก้ไขผลกระทบสิ่งแวดล้อมระยะดำเนินการ (ต่อ)

องค์ประกอบทางสิ่งแวดล้อมและคุณค่าต่างๆ	มาตรการป้องกันและแก้ไขผลกระทบสิ่งแวดล้อม	สถานที่ดำเนินงาน	ระยะเวลาดำเนินการ	งบประมาณ (บาท)	ผู้รับผิดชอบ
	7) ให้ทำการตรวจสอบสภาพ ซ่อมแซม และดูแลรักษาเครื่องจักรอุปกรณ์ต่างๆ ให้มีสภาพที่สมบูรณ์ และสามารถใช้งานได้ดีตามสภาพปกติ ทั้งนี้เพื่อลดเสียงจากเครื่องจักรขณะทำงาน	-เครื่องจักรอุปกรณ์ของโครงการ	-ตลอดระยะดำเนินการและตลอดอายุประทานบัตร	-อยู่ในงบดำเนินงานของโครงการ	-บริษัท ภูทองอันดา จำกัด
	8) ให้จัดทำและดูแลป้ายเตือนเขตการใช้วัตถุระเบิด พร้อมป้ายแสดงเวลาในการระเบิดให้อยู่ในสภาพดีอยู่เสมอ พร้อมทั้งให้มีการแจ้งเตือนพนักงานที่ไม่เกี่ยวข้องกับการปฏิบัติงานบริเวณพื้นที่ทำเหมืองไม่ให้เข้าไปในพื้นที่เพื่อป้องกันอันตรายที่จะเกิดขึ้น	-พื้นที่โครงการ	-ตลอดระยะดำเนินการและตลอดอายุประทานบัตร	-อยู่ในงบดำเนินงานของโครงการ	-บริษัท ภูทองอันดา จำกัด
1.4 อุทกวิทยา และคุณภาพน้ำ	1) ให้จัดสร้างคันทำนบดินดินขนาดฐานกว้าง 6 ม. ด้านบนกว้าง 2 ม. สูง 1.5 ม. บริเวณระหว่างหมุดหลักที่ 6-7-8-9-10-11-12-1-2 ถึงระหว่างหมุดหลักที่ 3-4 และคูระบายน้ำรอบพื้นที่โครงการ ด้านในของแนวคันทำนบดินเป็นคูระบายน้ำมีขนาดความกว้างท้องร่อง 0.7 ม. ลึก 0.5 ม. และด้านบนกว้าง 1 ม. (รูปที่ 5.1-2) เพื่อป้องกันน้ำไหลชะล้างออกสู่ภายนอกพื้นที่โครงการ พร้อมทั้งให้ตรวจสอบความมั่นคงแข็งแรงของแนวคันทำนบดินและคูระบายน้ำที่ได้จัดสร้างไว้ หากพบว่าคันทำนบดินหรือคูระบายน้ำพังทลายลงให้ดำเนินการซ่อมแซมทันที	-คันทำนบดิน และคูระบายน้ำ	-กำหนดให้แล้วเสร็จก่อนเริ่มทำเหมืองและดูแลตลอดอายุประทานบัตร	-อยู่ในงบดำเนินงานของโครงการ	-บริษัท ภูทองอันดา จำกัด

ตารางที่ 5.1-2 มาตรการป้องกันและแก้ไขผลกระทบสิ่งแวดล้อมในระยะดำเนินการ (ต่อ)

องค์ประกอบทางสิ่งแวดล้อมและคุณค่าต่างๆ	มาตรการป้องกันและแก้ไขผลกระทบสิ่งแวดล้อม	สถานที่ดำเนินงาน	ระยะเวลาดำเนินการ	งบประมาณ (บาท)	ผู้รับผิดชอบ
	2) เปิดหน้าเหมืองให้มีลักษณะเป็นขั้นบันไดตามลักษณะที่กำหนดไว้ในแผนผังซึ่งจะสามารถช่วยลดความเร็วของกระแสน้ำที่ไหลบ่าออกมาในช่วงฤดูฝน เศษดินเศษหินบางส่วนก็จะตกค้างอยู่ตามขั้นบันได	-พื้นที่โครงการ	-ตลอดระยะดำเนินการและตลอดอายุประทานบัตร	-อยู่ในงบดำเนินงานของโครงการ	-บริษัท ภูทองอันดา จำกัด
	3) จัดให้มีบ่อดักตะกอน เพื่อรับน้ำจากพื้นที่บ่อเหมือง และนำมาใช้รดน้ำต้นไม้ที่ปลูกไว้บนคันทำนบดิน และใช้ในการฉีดพรมบริเวณเส้นทางขนส่งแร่ของโครงการ	-พื้นที่โครงการ	-ตลอดระยะดำเนินการและตลอดอายุประทานบัตร	-	-บริษัท ภูทองอันดา จำกัด
	4) กำหนดให้ขุดลอกตะกอนดินในคุระบายน้ำเป็นประจำหรือหากพบว่าตะกอนมีปริมาณ 1/3 ของคุระบายน้ำ พร้อมทั้งดูแลรักษาให้อยู่ในสภาพดีเสมอ สำหรับตะกอนที่ขุดลอกให้นำไปปรับปรุงแนวคันดินหรือนำไปฟื้นฟูพื้นที่ หรือใช้ประโยชน์ในการปรับปรุงเส้นทางขนส่งแร่ภายในโครงการ	-คุระบายน้ำ	-ตลอดระยะดำเนินการและตลอดอายุประทานบัตร	-อยู่ในงบดำเนินงานของโครงการ	-บริษัท ภูทองอันดา จำกัด
	5) ห้ามระบายน้ำขุ่นหรือตะกอนมูลดินออกจากบ่อดักตะกอนหรือบ่อร์รับน้ำภายในบริเวณพื้นที่โครงการออกสู่ภายนอกพื้นที่โครงการ โดยจะทำการระบายน้ำเมื่อมีการตกตะกอนใสแล้วเท่านั้น	-พื้นที่โครงการ	-ตลอดระยะดำเนินการและตลอดอายุประทานบัตร	-	-บริษัท ภูทองอันดา จำกัด
	6) ห้ามระบายน้ำออกนอกพื้นที่โครงการ แต่หากกรณีที่ชุมชนขอใช้น้ำ ให้ทำการตรวจสอบคุณภาพน้ำก่อนนำไปใช้ประโยชน์ หากคุณภาพน้ำไม่เป็นไปตามเกณฑ์มาตรฐานฯ ห้ามระบายน้ำออกจากพื้นที่โครงการ	-พื้นที่โครงการ	-ตลอดระยะดำเนินการและตลอดอายุประทานบัตร	-	-บริษัท ภูทองอันดา จำกัด

ตารางที่ 5.1-2 มาตรการป้องกันและแก้ไขผลกระทบสิ่งแวดล้อมในระยะดำเนินการ (ต่อ)

องค์ประกอบทางสิ่งแวดล้อมและคุณค่าต่างๆ	มาตรการป้องกันและแก้ไขผลกระทบสิ่งแวดล้อม	สถานที่ดำเนินงาน	ระยะเวลาดำเนินการ	งบประมาณ (บาท)	ผู้รับผิดชอบ
	7) ให้โครงการดำเนินการจัดสร้างบ่อบรรจบน้ำเพื่อใช้ใน พื้นที่โครงการและพื้นที่โรงแต่งแร่ เพื่อไม่รบกวนการใช้ น้ำของชุมชน	-พื้นที่โครงการ	-ตลอดระยะดำเนินการ และตลอดอายุประ ทานบัตร	-อยู่ในงบดำเนินงานของโครงการ	-บริษัท ภูเก็ตอันดา จำกัด
1.5 ทรัพยากรดิน	ให้นำเปลือกดินที่ได้จากการเปิดทำเหมืองไปปรับปรุงเส้นทางขนส่งแร่ภายในโครงการ จัดสร้างคันทำนบกั้นดิน และนำไปใช้ในการฟื้นฟูพื้นที่ที่ผ่านการทำเหมือง เพื่อลดผลกระทบด้านทรัพยากรดินและการชะล้างพังทลาย หากมีปริมาณเปลือกดินเหลือจากการดำเนินการดังกล่าวให้นำไปเก็บกองในพื้นที่เก็บกองเปลือกดินชั่วคราวในพื้นที่โครงการ	-พื้นที่โครงการ	-ตลอดระยะดำเนินการ และตลอดอายุประ ทานบัตร	-	-บริษัท ภูเก็ตอันดา จำกัด
1.6 ธรณีวิทยาและการเกิดแผ่นดินไหว	1) กำหนดให้มีการตรวจสอบความปลอดภัยของพื้นที่ทำเหมือง หากพบสัญญาณบ่งบอกถึงความผิดปกติ ให้พนักงานที่ปฏิบัติงานบริเวณพื้นที่ทำเหมืองหยุดการปฏิบัติงานจนกว่าจะตรวจสอบแล้วว่ามีความปลอดภัย	-พื้นที่โครงการ	-ตลอดระยะดำเนินการ และตลอดอายุประ ทานบัตร	-อยู่ในงบดำเนินงานของโครงการ	-บริษัท ภูเก็ตอันดา จำกัด
	2) กำหนดให้มีการอบรมให้ความรู้เกี่ยวกับแผ่นดินไหว/ธรณีพิบัติภัย และจัดซ้อมแผนอพยพ/กรณีเกิดเหตุฉุกเฉินเป็นประจำทุกปี โดยผู้ที่มีความรู้/หน่วยงานที่เกี่ยวข้อง พร้อมทั้งจัดให้มีพนักงานควบคุมผู้ที่ปฏิบัติงานให้อยู่ใน ความสงบ และนำทางมายังจุดรวมคนที่ปลอดภัย และเมื่อตรวจเช็คจำนวนคนเรียบร้อยแล้วจึงเคลื่อนย้ายไปยังจุดที่ปลอดภัย	-พื้นที่โครงการ -สำนักงานโครงการ	-ตลอดระยะดำเนินการ และตลอดอายุประ ทานบัตร	-อยู่ในงบดำเนินงานของโครงการ	-บริษัท ภูเก็ตอันดา จำกัด

ตารางที่ 5.1-2 มาตรการป้องกันและแก้ไขผลกระทบสิ่งแวดล้อมในระยะดำเนินการ (ต่อ)

องค์ประกอบทางสิ่งแวดล้อมและคุณค่าต่างๆ	มาตรการป้องกันและแก้ไขผลกระทบสิ่งแวดล้อม	สถานที่ดำเนินงาน	ระยะเวลาดำเนินการ	งบประมาณ (บาท)	ผู้รับผิดชอบ
	3) จัดให้มีจุดรวมพลไว้บริเวณบริเวณโครงการ หรือบริเวณสำนักงานโครงการ	-พื้นที่โครงการ -สำนักงานโครงการ	-ตลอดระยะดำเนินการ และตลอดอายุประทานบัตร	-อยู่ในงบดำเนินงานของโครงการ	-บริษัท ภูเก็ตอันตาจำกัด
	4) ให้มีการสำรวจพื้นที่หน้าเหมืองล่วงหน้าว่าพื้นที่ใดมีความเสี่ยงในการเกิดหลุมยุบหรือไม่ และเมื่อพบโพรงหรือหลุมยุบให้ทำการแก้ไขโดยการกันพื้นที่และถมกลบโพรงหรือหลุมยุบจนเต็ม และให้ตรวจสอบเสถียรภาพบริเวณพื้นที่ทำเหมืองให้มีความมั่นคงแข็งแรงและปลอดภัยอยู่เสมอ หากพบสิ่งบอกเหตุที่อาจก่อให้เกิดความไม่เสถียรภาพของหน้าเหมือง ให้พนักงานที่ปฏิบัติงานบริเวณพื้นที่ทำเหมืองหยุดการปฏิบัติงานจนกว่าจะตรวจสอบแล้วว่ามีความปลอดภัย	-พื้นที่โครงการ	-ตลอดระยะดำเนินการ และตลอดอายุประทานบัตร	-อยู่ในงบดำเนินงานของโครงการ	-บริษัท ภูเก็ตอันตาจำกัด
2. ทรัพยากรธรรมชาติและสิ่งแวดล้อมทางชีวภาพ					
ป่าไม้ และสัตว์ป่า	1) ให้กำหนดกฎระเบียบข้อบังคับพนักงานของโครงการ ห้ามทำการล่าสัตว์ หรือกระทำการอื่นใดอันเป็นการคุกคามต่อชีวิตและถิ่นที่อยู่อาศัยของสัตว์ป่าหากฝ่าฝืนจะได้รับโทษตามกฎหมาย	-พื้นที่โครงการ และบริเวณใกล้เคียง	-ตลอดระยะดำเนินการ และตลอดอายุประทานบัตร	-อยู่ในงบดำเนินงานของโครงการ	-บริษัท ภูเก็ตอันตาจำกัด
	2) ในระหว่างการทำเหมือง หากพบสัตว์ป่าที่ใกล้สูญพันธุ์ และสัตว์ป่าที่มีแนวโน้มใกล้จะสูญพันธุ์-นางอาย หรือลิงลม ที่พบเป็นสัตว์ป่าคุ้มครองตามกฎหมาย และสัตว์ป่าใกล้สูญ	-พื้นที่โครงการ	-ตลอดระยะดำเนินการ และตลอดอายุประทานบัตร	-	-บริษัท ภูเก็ตอันตาจำกัด

ตารางที่ 5.1-2 มาตรการป้องกันและแก้ไขผลกระทบสิ่งแวดล้อมในระยะดำเนินการ (ต่อ)

องค์ประกอบทางสิ่งแวดล้อมและคุณค่าต่างๆ	มาตรการป้องกันและแก้ไขผลกระทบสิ่งแวดล้อม	สถานที่ดำเนินงาน	ระยะเวลาดำเนินการ	งบประมาณ (บาท)	ผู้รับผิดชอบ
	พันธุ์/Endangered species ในพื้นที่โครงการให้แก่นักวิชาการป่าไม้ ของอุทยานแห่งชาติธารโบกขรณี กรมอุทยานแห่งชาติ สัตว์ป่า และพันธุ์พืช เพื่อดำเนินการ จับและเคลื่อนย้าย ตามหลักวิชาการสัตว์ป่าและสัตว์แพทย์ โดยทีมผู้เชี่ยวชาญของกรมอุทยานฯ โดยบริษัท ภูทองอันดา จำกัด เป็นผู้รับผิดชอบค่าใช้จ่ายทั้งหมด				
3. คุณค่าการใช้ประโยชน์ของมนุษย์					
3.1 การคมนาคม	1) ให้จัดทำป้ายเตือนระวางรถบรรทุกบริเวณริมเส้นทางขนส่งก่อนถึงทางเข้าโรงแต่งแร่ของโครงการ ทั้ง 2 ด้าน ให้สามารถมองเห็นได้ชัดเจน โดยให้มีระยะห่างด้านละ 50, 100 และ 200 ม. (รูปที่ 5.1-1) พร้อมทั้งดูแลรักษาให้อยู่ในสภาพที่ดีอยู่เสมอ ถ้าหากเกิดการชำรุดเสียหายให้รีบดำเนินการซ่อมแซม	-ริมเส้นทางขนส่งแร่ก่อนถึงทางเข้าโรงแต่งแร่ของโครงการ	-ตลอดระยะดำเนินการและตลอดอายุประทานบัตร	-อยู่ในงบดำเนินงานของโครงการ	-บริษัท ภูทองอันดา จำกัด
	2) ให้จำกัดความเร็วของรถยนต์ รถบรรทุกแร่ และเครื่องจักรกลทุกชนิดที่สัญจรภายในโครงการ และเส้นทางขนส่งแร่ภายนอกโครงการช่วงที่ขับผ่านชุมชน โดยให้ใช้ความเร็วไม่เกิน 30 กม./ชม. ในช่วงที่ผ่านชุมชนและรถขนส่งแร่ทุกคันจะต้องมีผ้าใบคลุมให้มิดชิด ทั้งรถบรรทุกของผู้ยื่นคำขอประทานบัตรเองและบริษัทที่รับเหมาเช่าช่วงในการขนส่ง	-เส้นทางขนส่งแร่ภายในโครงการ -เส้นทางขนส่งแร่ภายนอกโครงการช่วงที่ขับผ่านชุมชน	-ตลอดระยะดำเนินการและตลอดอายุประทานบัตร	-	-บริษัท ภูทองอันดา จำกัด

ตารางที่ 5.1-2 มาตรการป้องกันและแก้ไขผลกระทบสิ่งแวดล้อมในระยะดำเนินการ (ต่อ)

องค์ประกอบทางสิ่งแวดล้อมและคุณค่าต่างๆ	มาตรการป้องกันและแก้ไขผลกระทบสิ่งแวดล้อม	สถานที่ดำเนินงาน	ระยะเวลาดำเนินการ	งบประมาณ (บาท)	ผู้รับผิดชอบ
	3) ปรับปรุงเส้นทางขนส่งแร่ทางทิศเหนือของโครงการระยะทาง 1.5 กม. ก่อนเชื่อมออกสู่ถนน กบ.ถ. 1-103 (ถนนสายบ้านน้ำจาน-หนองหงส์) ให้เป็นถนนลาดยาง	-เส้นทางขนส่งแร่ของโครงการ	-ปรับปรุงให้แล้วเสร็จก่อนที่จะมีการผลิตแร่และดูแลรักษาตลอดระยะดำเนินการและตลอดอายุประทานบัตร	2,000,000	-บริษัท ภูทองอันดา จำกัด
	4) ให้ดูแลเส้นทางขนส่งแร่ทางทิศเหนือโดยเป็นเส้นทางผ่านในพื้นที่ของบริษัท มนต์ประเสริฐ จำกัด ไปทางทิศเหนือระยะทาง 1.5 กม. เชื่อมไปยังถนน กบ.ถ. 1-103 (ถนนสายบ้านน้ำจาน-หนองหงส์) ระยะทาง 1.5 กม. ก่อนออกสู่ทางหลวงหมายเลข 44 สภาพเป็นถนนลาดยางให้อยู่ในสภาพใช้ได้ดีอย่างมีประสิทธิภาพอยู่เสมอ หากบริเวณใดชำรุดเสียหายต้องรีบซ่อมแซมทันที	-ถนนขนส่งแร่ของโครงการ -ถนน กบ.ถ. 1-103 (ถนนสายบ้านน้ำจาน-หนองหงส์)	-ตลอดระยะดำเนินการและตลอดอายุประทานบัตร	-อยู่ในงบดำเนินงานของโครงการ	-บริษัท ภูทองอันดา จำกัด
	5) ให้หลีกเลี่ยงการขนส่งแร่ออกจากโครงการในช่วงเวลาที่มีราษฎรใช้ถนนหนาแน่น ในเวลา 06.30-08.00 น. และ 15.00-17.00 น. ซึ่งเป็นเวลาที่ราษฎรไป-กลับจากที่ทำงานหรือนักเรียนไป-กลับจากโรงเรียน	-เส้นทางขนส่งแร่ของโครงการ	-ตลอดระยะดำเนินการและตลอดอายุประทานบัตร	-	-บริษัท ภูทองอันดา จำกัด
	6) กำหนดให้การบรรทุกแร่ทุกครั้ง จะต้องทำการปิดคลุมผ้าใบให้มิดชิดรวมทั้งปิดฝากระบะข้างและท้ายของรถบรรทุกให้เรียบร้อยทั้งนี้เพื่อป้องกันการตกหล่นของแร่หรือการฟุ้งกระจายของฝุ่นละออง	-เส้นทางขนส่งแร่ของโครงการ	-ตลอดระยะดำเนินการและตลอดอายุประทานบัตร	-	-บริษัท ภูทองอันดา จำกัด

ตารางที่ 5.1-2 มาตรการป้องกันและแก้ไขผลกระทบสิ่งแวดล้อมในระยะดำเนินการ (ต่อ)

องค์ประกอบทางสิ่งแวดล้อมและคุณค่าต่างๆ	มาตรการป้องกันและแก้ไขผลกระทบสิ่งแวดล้อม	สถานที่ดำเนินงาน	ระยะเวลาดำเนินการ	งบประมาณ (บาท)	ผู้รับผิดชอบ
	7) ให้ทางโครงการมีการอบรม กวดขัน และควบคุมพฤติกรรมของพนักงานในการขับรถขนส่งแร่ของโครงการให้ขับรถด้วยความระมัดระวัง มีมารยาทในการใช้รถใช้ถนน และปฏิบัติตามกฎจราจรอย่างเคร่งครัด หากฝ่าฝืนควรมีมาตรการตักเตือนหรือลงโทษทันที	-พนักงานของโครงการ	-ตลอดระยะดำเนินการและตลอดอายุประทานบัตร	-อยู่ในงบดำเนินงานของโครงการ	-บริษัท ภูทองอันดา จำกัด
	8) กำหนดให้รถบรรทุกแร่ของโครงการต้องติดป้ายชื่อโครงการ และหมายเลขโทรศัพท์ไว้ที่รถให้สามารถมองเห็นได้อย่างชัดเจน เพื่อรับข้อร้องเรียนจากผู้ใช้ถนนร่วมกับโครงการ	-เส้นทางขนส่งแร่ของโครงการ	-ตลอดระยะดำเนินการและตลอดอายุประทานบัตร	-อยู่ในงบดำเนินงานของโครงการ	-บริษัท ภูทองอันดา จำกัด
	9) ให้ปรับปรุงเส้นทางขนส่งแร่ภายในโครงการให้เป็นถนนหินบดอัดแน่น พร้อมทั้งดูแลและบำรุงรักษาเส้นทางขนส่งแร่และเส้นทางบริเวณทางเข้า-ออกพื้นที่โครงการให้อยู่ในสภาพดีตลอดระยะเวลาปฏิบัติงาน	-เส้นทางขนส่งแร่ของโครงการ	-ตลอดระยะดำเนินการและตลอดอายุประทานบัตร	-อยู่ในงบดำเนินงานของโครงการ	-บริษัท ภูทองอันดา จำกัด
	10) ให้มีการช่วยเหลือหรือสนับสนุนหน่วยงานท้องถิ่น ในการซ่อมแซมและปรับปรุงเส้นทางขนส่งให้มีสภาพที่ดีและสามารถใช้งานได้ตลอดระยะดำเนินโครงการ	-เส้นทางขนส่งแร่ของโครงการ -ถนน กบ.ถ. 1-103 (ถนนสายบ้านน้ำจาน-หนองหงส์)	-ตลอดระยะดำเนินการและตลอดอายุประทานบัตร	-อยู่ในงบดำเนินงานของโครงการ	-บริษัท ภูทองอันดา จำกัด
	11) หากได้รับการร้องเรียนจากประชาชนถึงความเดือดร้อนที่เกิดขึ้นจากการคมนาคมขนส่งแร่ของโครงการ ได้แก่	-เส้นทางขนส่งแร่ของโครงการ	-ตลอดระยะดำเนินการและตลอดอายุประทานบัตร	-อยู่ในงบดำเนินงานของโครงการ	-บริษัท ภูทองอันดา จำกัด

ตารางที่ 5.1-2 มาตรการป้องกันและแก้ไขผลกระทบสิ่งแวดล้อมในระยะดำเนินการ (ต่อ)

องค์ประกอบทางสิ่งแวดล้อมและคุณค่าต่างๆ	มาตรการป้องกันและแก้ไขผลกระทบสิ่งแวดล้อม	สถานที่ดำเนินงาน	ระยะเวลาดำเนินการ	งบประมาณ (บาท)	ผู้รับผิดชอบ
	การพังกระจายของฝุ่นละออง อุบัติเหตุต่างๆ บนท้องถนน ทางโครงการจะต้องรับผิดชอบดำเนินการแก้ไขทันที		บัตร		
3.2 เกษตรกรรม	หากได้รับการร้องเรียนจากราษฎรที่อาศัยอยู่บริเวณใกล้เคียง หรือพื้นที่เกษตรกรรมอยู่ใกล้เคียงโครงการว่าได้รับความเดือดร้อนรำคาญจากการดำเนินโครงการ และทางราชการได้ตรวจพบว่าไม่ปฏิบัติตามมาตรการป้องกันที่กำหนดไว้ เจ้าของโครงการจะต้องทำตามคำสั่งของทางราชการและแก้ไขเหตุแห่งความเดือดร้อนรำคาญให้เสร็จสิ้นก่อนที่จะดำเนินการต่อไปอย่างรวดเร็วและเป็นธรรม	-พื้นที่เกษตรกรรม ใกล้เคียง	-ตลอดระยะดำเนินการ และตลอดอายุประทานบัตร	-อยู่ในงบดำเนินงาน ของโครงการ	-บริษัท ภูทองอันดา จำกัด
4. คุณค่าต่อคุณภาพชีวิต 4.1 เศรษฐกิจ-สังคม	1) กำหนดให้แต่งตั้งคณะกรรมการมวลชนสัมพันธ์ ประกอบด้วย เจ้าของโครงการ ผู้แทนภาครัฐ จากหน่วยงานท้องถิ่นและผู้แทนภาคประชาชน จากชุมชน โรงเรียน วัด และเจ้าหน้าที่สาธารณสุขในพื้นที่เข้าร่วมเป็นกรรมการ (รูปที่ 5.1-16) ทำหน้าที่บริหารจัดการ “กองทุนเฝ้าระวังสุขภาพ” และ “กองทุนพัฒนาหมู่บ้านรอบพื้นที่เหมืองแร่” และเพื่อทำหน้าที่สร้างความสัมพันธ์อันดีต่อชุมชนประชาสัมพันธ์โครงการ ขอร้องเรียน ประสานงานกับสื่อมวลชนท้องถิ่น ผู้นำชุมชน ราษฎรบริเวณโดยรอบโครงการ รวมทั้งให้เสนอรายงานการดำเนินงานของ	-พื้นที่โครงการ และ ชุมชนในรัศมี 3 กม.	-กำหนดให้แล้วเสร็จ ก่อนเริ่มทำเหมืองและ ดำเนินการตลอดอายุ ประทานบัตร	-อยู่ในงบดำเนินงาน ของโครงการ	-บริษัท ภูทองอันดา จำกัด

ตารางที่ 5.1-2 มาตรการป้องกันและแก้ไขผลกระทบสิ่งแวดล้อมในระยะดำเนินการ (ต่อ)

องค์ประกอบทางสิ่งแวดล้อมและคุณค่าต่างๆ	มาตรการป้องกันและแก้ไขผลกระทบสิ่งแวดล้อม	สถานที่ดำเนินงาน	ระยะเวลาดำเนินการ	งบประมาณ (บาท)	ผู้รับผิดชอบ
	คณะกรรมการมวลชนสัมพันธ์ต่อกรมอุตสาหกรรมพื้นฐานและการเหมืองแร่ปีละ 1 ครั้ง				
	2) ให้มีการจ้างแรงงานในท้องถิ่นเป็นหลัก พร้อมทั้งกำหนดค่าจ้างให้เป็นไปตามวุฒิการศึกษาและความสามารถตามที่กฎหมายกำหนด	- ชุมชนในรัศมี 3 กม.	- ตลอดระยะดำเนินการและตลอดอายุประทานบัตร	- ไม่ต่ำกว่าอัตราค่าแรงขั้นต่ำ	- บริษัท ภูทองอันดา จำกัด
	3) กำหนดให้สนับสนุนกิจกรรมของชุมชนเพื่อสร้างความสัมพันธ์ที่ดีกับประชาชนในชุมชนใกล้เคียงโครงการ เช่น มอบทุนการศึกษา จัดหาแหล่งน้ำใช้ ค่าอาหารกลางวัน กิจกรรมการศึกษาของโรงเรียน จัดหน่วยแพทย์เคลื่อนที่ และบริจาคสนับสนุนกิจกรรมด้านศาสนา เป็นต้น	- ชุมชนในรัศมี 3 กม.	- ตลอดระยะดำเนินการและตลอดอายุประทานบัตร	- กองทุนพัฒนาหมู่บ้านรอบพื้นที่เหมืองแร่และกองทุนเฝ้าระวังสุขภาพ	- บริษัท ภูทองอันดา จำกัด
	4) ให้จัดทำแผนประชาสัมพันธ์การทำเหมืองแร่ของโครงการโดยแจ้งผ่านไปยังผู้ใหญ่บ้าน และกำนันในเขตท้องที่ตำบลอ่าวลึกเหนือ โดยจัดทำเป็นแผ่นพับ หรือแจ้งข้อความที่ต้องการเผยแพร่ไปยังผู้นำชุมชน เพื่อใช้หอกระจายข่าวเผยแพร่ข้อมูล ทั้งนี้รายละเอียดข้อมูลประชาสัมพันธ์ที่สำคัญได้แก่ กำหนดเปิดดำเนินการ ความต้องการบุคลากร ผลประโยชน์ต่อชุมชน ผลกระทบต่อสิ่งแวดล้อม มาตรการป้องกันและแก้ไขผลกระทบสิ่งแวดล้อม และมาตรการติดตามตรวจสอบผลกระทบสิ่งแวดล้อม	- ชุมชนในรัศมี 3 กม.	- ตลอดระยะดำเนินการและตลอดอายุประทานบัตร	- อยู่ในงบดำเนินงานของโครงการ	- บริษัท ภูทองอันดา จำกัด

ตารางที่ 5.1-2 มาตรการป้องกันและแก้ไขผลกระทบสิ่งแวดล้อมในระยะดำเนินการ (ต่อ)

องค์ประกอบทางสิ่งแวดล้อมและคุณค่าต่างๆ	มาตรการป้องกันและแก้ไขผลกระทบสิ่งแวดล้อม	สถานที่ดำเนินงาน	ระยะเวลาดำเนินการ	งบประมาณ (บาท)	ผู้รับผิดชอบ
	5) กำหนดให้มีการเผยแพร่ประชาสัมพันธ์ผลการตรวจวัดคุณภาพสิ่งแวดล้อมของโครงการแก่ประชาชนที่อาศัยอยู่ในพื้นที่อ่อนไหว/พื้นที่ใกล้เคียงโครงการ เพื่อลดข้อห่วงกังวลเรื่องผลกระทบจากการดำเนินการของโครงการ	- ชุมชนในรัศมี 3 กม.	- ตลอดระยะดำเนินการและตลอดอายุประทานบัตร	- อยู่ในงบดำเนินงานของโครงการ	- บริษัท ภูทองอันดา จำกัด
	6) กรณีที่การทำเหมืองของโครงการก่อให้เกิดความเสียหายแก่ประชาชน ให้ผู้ประกอบการรับผิดชอบชดเชยค่าเสียหายอย่างยุติธรรม ตามความเสียหายที่เกิดขึ้นจริงและดำเนินการอย่างรวดเร็ว	- ชุมชนในรัศมี 3 กม.	- ตลอดระยะดำเนินการและตลอดอายุประทานบัตร	- อยู่ในงบดำเนินงานของโครงการ	- บริษัท ภูทองอันดา จำกัด
	7) ให้กำหนดกฎระเบียบ ข้อบังคับ ที่ชัดเจนและเข้มงวดเพื่อควบคุมพนักงานมิให้สร้างความเดือดร้อนแก่ประชาชนภายในชุมชน พร้อมทั้งหลีกเลี่ยงผลกระทบทางสังคมที่อาจตามมา	- พนักงานของโครงการ	- ตลอดระยะดำเนินการและตลอดอายุประทานบัตร	- อยู่ในงบดำเนินงานของโครงการ	- บริษัท ภูทองอันดา จำกัด
	8) ให้ความร่วมมือกับผู้นำชุมชน เพื่อพัฒนาสภาพความเป็นอยู่ของชุมชนและพัฒนาระบบสาธารณูปโภคต่างๆ เช่น การพัฒนาถนน น้ำอุปโภค-บริโภค เป็นต้น ให้ดีขึ้น	- ชุมชนในรัศมี 3 กม.	- ตลอดระยะดำเนินการและตลอดอายุประทานบัตร	- อยู่ในงบดำเนินงานของโครงการ	- บริษัท ภูทองอันดา จำกัด
	9) ให้การสนับสนุนการดำเนินกิจกรรมสาธารณประโยชน์ต่างๆ เช่น โรงเรียน วัด โรงพยาบาลส่งเสริมสุขภาพตำบล ชุมชน ในบริเวณพื้นที่โครงการและใกล้เคียง ในโอกาสต่างๆ ตามความเหมาะสม อย่างต่อเนื่องตลอดอายุประทานบัตร	-	- ตลอดระยะดำเนินการและตลอดอายุประทานบัตร	- อยู่ในงบดำเนินงานของโครงการ	- บริษัท ภูทองอันดา จำกัด

ตารางที่ 5.1-2 มาตรการป้องกันและแก้ไขผลกระทบสิ่งแวดล้อมในระยะดำเนินการ (ต่อ)

องค์ประกอบทางสิ่งแวดล้อมและคุณค่าต่างๆ	มาตรการป้องกันและแก้ไขผลกระทบสิ่งแวดล้อม	สถานที่ดำเนินงาน	ระยะเวลาดำเนินการ	งบประมาณ (บาท)	ผู้รับผิดชอบ
	10) ให้สร้างความสัมพันธ์อันดีระหว่างโครงการกับประชาชนในชุมชนผ่านการเข้าร่วมกิจกรรมหรือประเพณีต่างๆ ภายในชุมชน เช่น การทอดผ้าป่าสามัคคี งานประเพณีสงกรานต์ งานประเพณีลอยกระทง การบริจาคเพื่อการศึกษา ส่งเสริมด้านการกีฬา ทุนบำรุงศาสนา และปรับปรุงซ่อมแซมเส้นทางคมนาคมภายในพื้นที่ เป็นต้น	- ชุมชนในรัศมี 3 กม.	- ตลอดระยะดำเนินการและตลอดอายุประทานบัตร	- อยู่ในงบดำเนินงานของโครงการ	- บริษัท ภูทองอันดา จำกัด
	11) หากได้รับการร้องเรียนจากราษฎรที่อาศัยอยู่บริเวณใกล้เคียงว่าได้รับความเดือดร้อนรำคาญจากการดำเนินโครงการ หรือสาธารณสมบัติได้รับความเสียหายจากกิจกรรมเหมืองแร่และกิจกรรมที่เกี่ยวข้อง และทางราชการได้ตรวจสอบพบว่าไม่ปฏิบัติตามมาตรการที่กำหนดไว้ ผู้ถือประทานบัตรจะต้องยินยอมยุติการทำเหมืองตามคำสั่งของทางราชการแล้วแก้ไขปัญหาดังกล่าวโดยเร่งด่วนและเป็นธรรมเหมาะสม	- ชุมชนในรัศมี 3 กม.	- ตลอดระยะดำเนินการและตลอดอายุประทานบัตร	- อยู่ในงบดำเนินงานของโครงการ	- บริษัท ภูทองอันดา จำกัด
	12) ให้มีการชดเชยค่าเสียหายอย่างรวดเร็วและเป็นธรรม หากการดำเนินโครงการก่อให้เกิดความเสียหายต่อทรัพย์สินของประชาชน	- ชุมชนในรัศมี 3 กม.	- ตลอดระยะดำเนินการและตลอดอายุประทานบัตร	- อยู่ในงบดำเนินงานของโครงการ	- บริษัท ภูทองอันดา จำกัด
	13) ให้ประชาสัมพันธ์ข้อมูลเกี่ยวกับโครงการ ประกอบด้วยรายละเอียดเกี่ยวกับโครงการที่ระบุชื่อผู้ประกอบการ เลขที่ประทานบัตร ที่ตั้ง ขนาดพื้นที่ที่ประทานบัตร อายุประทานบัตร	- ชุมชนในรัศมี 3 กม.	- ตลอดระยะดำเนินการและตลอดอายุประทานบัตร	- อยู่ในงบดำเนินงานของโครงการ	- บริษัท ภูทองอันดา จำกัด

ตารางที่ 5.1-2 มาตรการป้องกันและแก้ไขผลกระทบสิ่งแวดล้อมในระยะดำเนินการ (ต่อ)

องค์ประกอบทางสิ่งแวดล้อมและคุณค่าต่างๆ	มาตรการป้องกันและแก้ไขผลกระทบสิ่งแวดล้อม	สถานที่ดำเนินงาน	ระยะเวลาดำเนินการ	งบประมาณ (บาท)	ผู้รับผิดชอบ
	บัตร วันที่ได้รับอนุญาตประทานบัตร มาตรการป้องกันและแก้ไขผลกระทบสิ่งแวดล้อม และมาตรการติดตามตรวจสอบที่ผ่านความเห็นชอบจากสำนักงานนโยบายและแผนทรัพยากรธรรมชาติและสิ่งแวดล้อมให้ประชาชนได้รับทราบอย่างทั่วถึง เพื่อสร้างความเข้าใจและนำไปสู่การลดข้อวิตกกังวลต่างๆ จากการดำเนินการของโครงการ โดยจัดทำเป็นบอร์ดหรือทำเป็นป้ายประชาสัมพันธ์ นำไปติดไว้ที่ศาลาประชาคมหมู่บ้าน หรือที่ทำการผู้ใหญ่บ้าน เป็นต้น				
	14) ให้จัดเจ้าหน้าที่ลงพื้นที่รับข้อร้องเรียน รับฟังความคิดเห็น และจัดทำกล่องรับเรื่องร้องเรียนด้านหน้าที่โครงการ และที่ทำการผู้ใหญ่บ้านตลอดอายุประทานบัตร	- ชุมชนในรัศมี 3 กม	- ตลอดระยะดำเนินการและตลอดอายุประทานบัตร	- อยู่ในงบดำเนินงานของโครงการ	- บริษัท ภูทองอันดา จำกัด
	15) ในกรณีที่มีข้อร้องเรียนเกิดขึ้น ให้คณะกรรมการมวลชนสัมพันธ์ดำเนินการตรวจสอบข้อร้องเรียนอย่างยุติธรรม พร้อมทั้งจัดทำมาตรการป้องกันและแก้ไขปัญหาดังกล่าว	- ชุมชนในรัศมี 3 กม	- ตลอดระยะดำเนินการและตลอดอายุประทานบัตร	- อยู่ในงบดำเนินงานของโครงการ	- บริษัท ภูทองอันดา จำกัด
	16) เปิดโอกาสให้ชุมชนเข้าไปมีส่วนร่วมในการติดตามตรวจสอบคุณภาพสิ่งแวดล้อม โดยส่งเสริมและสนับสนุนให้ประชาชนในชุมชนบริเวณใกล้เคียงพื้นที่โครงการสามารถเข้าร่วมสังเกตการณ์เกี่ยวกับกิจกรรมการตรวจวัดคุณภาพสิ่งแวดล้อมของโครงการ โดยทางโครงการจะมีการแจ้งช่วงเวลาที่จะมีการตรวจวัดคุณภาพสิ่งแวดล้อมให้ชุมชน	- ชุมชนในรัศมี 3 กม	- ตลอดระยะดำเนินการและตลอดอายุประทานบัตร	- อยู่ในงบดำเนินงานของโครงการ	- บริษัท ภูทองอันดา จำกัด

ตารางที่ 5.1-2 มาตรการป้องกันและแก้ไขผลกระทบสิ่งแวดล้อมในระยะดำเนินการ (ต่อ)

องค์ประกอบทางสิ่งแวดล้อมและคุณค่าต่างๆ	มาตรการป้องกันและแก้ไขผลกระทบสิ่งแวดล้อม	สถานที่ดำเนินงาน	ระยะเวลาดำเนินการ	งบประมาณ (บาท)	ผู้รับผิดชอบ
	ได้รับทราบ ปีละ 2 ครั้ง ในช่วงเดือนมีนาคมถึงเมษายน จำนวน 1 ครั้ง และในช่วงเดือนสิงหาคมถึงกันยายน จำนวน 1 ครั้ง เพื่อให้ประชาชนที่สนใจเข้าร่วมสังเกตการณ์ รวมทั้งจัดให้มีการประชาสัมพันธ์ผลการตรวจวัดคุณภาพสิ่งแวดล้อมของโครงการให้ชุมชนบริเวณใกล้เคียงพื้นที่โครงการได้ทราบเป็นระยะ ตามรอบการติดตามตรวจสอบผลกระทบสิ่งแวดล้อมในแต่ละดัชนีคุณภาพสิ่งแวดล้อมนั้นๆ				
	17) จัดให้มีแผนปฏิบัติการประชาสัมพันธ์ความรู้เกี่ยวกับขั้นตอนการปฏิบัติตนเมื่อเกิดเหตุแผ่นดินไหว	-สำนักงานโครงการ -ทำการผู้ใหญ่บ้าน หมู่ที่ 3 บ้านน้ำจาง ตำบลอ่าวลึกเหนือ -ที่ทำการผู้ใหญ่บ้าน หมู่ที่ 6 บ้านถ้ำเพชร ตำบลอ่าวลึกเหนือ -ที่ทำการผู้ใหญ่บ้าน หมู่ที่ 4 บ้านทุ่งต้นไทร ตำบลบ้านกลาง	-ตลอดระยะดำเนินการ และตลอดอายุประทานบัตร	-อยู่ในงบดำเนินงานของโครงการ	-บริษัท ภูเก็ตอันดา จำกัด

ตารางที่ 5.1-2 มาตรการป้องกันและแก้ไขผลกระทบสิ่งแวดล้อมในระยะดำเนินการ (ต่อ)

องค์ประกอบทางสิ่งแวดล้อมและคุณค่าต่างๆ	มาตรการป้องกันและแก้ไขผลกระทบสิ่งแวดล้อม	สถานที่ดำเนินงาน	ระยะเวลาดำเนินการ	งบประมาณ (บาท)	ผู้รับผิดชอบ
	18) ให้ประชาสัมพันธ์ข้อมูลเกี่ยวกับผลการปฏิบัติตามมาตรการป้องกันและแก้ไขผลกระทบสิ่งแวดล้อม ผลตรวจวัดคุณภาพสิ่งแวดล้อม และผลการตรวจสอบข้อร้องเรียนของประชาชนที่ได้รับจากการดำเนินโครงการ ปีละ 2 ครั้ง เพื่อให้ประชาชนในชุมชนใกล้เคียงได้รับทราบผลการดำเนินการของโครงการ โดยการติดประกาศตามสถานที่ที่ประชาชนสามารถเข้าถึงได้ และจัดทำเป็นบอร์ดขนาดใหญ่ที่อ่านได้ชัดเจน ได้แก่ ที่ทำการผู้ใหญ่บ้าน และศาลาประชาคมหมู่บ้าน พร้อมทั้งจัดทำเป็นรายงานหรือเอกสารแสดงผลการตรวจวัดผลการตรวจวัดคุณภาพสิ่งแวดล้อม ให้แก่หน่วยงานด้านสาธารณสุขในพื้นที่ด้วย ได้แก่ โรงพยาบาลส่งเสริมสุขภาพตำบลบ้านน้ำจาง รวมทั้งประชาสัมพันธ์กิจกรรมการช่วยเหลือชุมชน หรือมาตรการฯ ด้านบวกของโครงการให้ชุมชนได้รับทราบอย่างต่อเนื่อง	-ชุมชนในรัศมี 3 กม. -โรงพยาบาลส่งเสริมสุขภาพตำบลบ้านน้ำจาง	-ตลอดระยะดำเนินการและตลอดอายุประทานบัตร	-อยู่ในงบดำเนินงานของโครงการ	-บริษัท ภูทองอันดา จำกัด
4.2 สาธารณสุข	1) กำหนดให้เผยแพร่ข้อมูลเกี่ยวกับโครงการแก่ชุมชน รพ.สต.บ้านน้ำจาง และสำนักงานสาธารณสุขอำเภอ อย่างน้อยปีละ 2 ครั้ง ประกอบด้วย ผลการปฏิบัติตามมาตรการป้องกันและแก้ไขผลกระทบสิ่งแวดล้อม และผลการติดตามตรวจสอบผลกระทบสิ่งแวดล้อม พร้อมทั้งสนับสนุนกิจกรรมส่งเสริมสุขภาพและกิจกรรมเฝ้าระวังภาวะสุขภาพ	-ชุมชนในรัศมี 3 กม. -โรงพยาบาลส่งเสริมสุขภาพตำบลบ้านน้ำจาง -สำนักงานสาธารณสุขอำเภออ่าวลึก	-ตลอดระยะดำเนินการและตลอดอายุประทานบัตร	-กองทุนเฝ้าระวังสุขภาพ	-บริษัท ภูทองอันดา จำกัด

ตารางที่ 5.1-2 มาตรการป้องกันและแก้ไขผลกระทบสิ่งแวดล้อมในระยะดำเนินการ (ต่อ)

องค์ประกอบทางสิ่งแวดล้อมและคุณค่าต่างๆ	มาตรการป้องกันและแก้ไขผลกระทบสิ่งแวดล้อม	สถานที่ดำเนินงาน	ระยะเวลาดำเนินการ	งบประมาณ (บาท)	ผู้รับผิดชอบ
	ของประชาชนในชุมชน โดยประสานงานร่วมกับหน่วยงานสาธารณสุข เช่นการอบรมการตรวจสุขภาพ เป็นต้น โดยใช้งบประมาณจากกองทุนเฝ้าระวังสุขภาพ				
	2) ให้ดำเนินการตามมาตรการป้องกันแก้ไขและลดผลกระทบในด้านต่างๆ เพื่อยับยั้งผลกระทบที่อาจคุกคามทางสุขภาพของคนงาน และประชาชนในบริเวณพื้นที่ใกล้เคียง	-ชุมชนในรัศมี 3 กม	-ตลอดระยะดำเนินการและตลอดอายุประทานบัตร	-กองทุนเฝ้าระวังสุขภาพ	-บริษัท ภูทองอันดา จำกัด
	3) สนับสนุนกิจกรรมส่งเสริมสุขภาพ กิจกรรมเฝ้าระวังภาวะสุขภาพของประชาชนในชุมชน โดยประสานงานร่วมกับหน่วยงานสาธารณสุขในท้องถิ่น เช่น การอบรม การตรวจสุขภาพ เป็นต้น	-ชุมชนในรัศมี 3 กม	-ตลอดระยะดำเนินการและตลอดอายุประทานบัตร	-กองทุนเฝ้าระวังสุขภาพ	-บริษัท ภูทองอันดา จำกัด
4.3 อาชีวอนามัย และความปลอดภัย	1) ให้ฝึกอบรมวิธีการทำงานและการใช้เครื่องจักรอุปกรณ์ แก่พนักงานทุกวันก่อนการปฏิบัติงานอย่างสม่ำเสมอ เพื่อปลูกจิตสำนึกในการป้องกันโรคและอุบัติเหตุจากการทำงาน รวมถึงการใช้อุปกรณ์ป้องกันอันตรายส่วนบุคคลอย่างเหมาะสม และจัดให้มีเจ้าหน้าที่ความปลอดภัยในการทำงานประเภทต่างๆ ประจําโครงการตามที่กฎหมายกำหนด	-พื้นที่โครงการ	-ตลอดระยะดำเนินการและตลอดอายุประทานบัตร	-อยู่ในงบดำเนินงานของโครงการ	-บริษัท ภูทองอันดา จำกัด
	2) ให้มีการตรวจสุขภาพพนักงานก่อนเข้าทำงาน โดยแพทย์แผนปัจจุบันชั้นหนึ่งที่ได้รับใบอนุญาตประกอบวิชาชีพเวชกรรมด้านอาชีวเวชศาสตร์ ได้แก่ การตรวจโรค	-พนักงานของโครงการ	-ตลอดอายุประทานบัตร	-อยู่ในงบดำเนินงานของโครงการ	-บริษัท ภูทองอันดา จำกัด

ตารางที่ 5.1-2 มาตรการป้องกันและแก้ไขผลกระทบสิ่งแวดล้อมในระยะดำเนินการ (ต่อ)

องค์ประกอบทางสิ่งแวดล้อมและคุณค่าต่างๆ	มาตรการป้องกันและแก้ไขผลกระทบสิ่งแวดล้อม	สถานที่ดำเนินงาน	ระยะเวลาดำเนินการ	งบประมาณ (บาท)	ผู้รับผิดชอบ
	ทั่วไป และการตรวจตามความเสี่ยงเฉพาะด้าน ได้แก่ สมรรถภาพปอดและสมรรถภาพการได้ยิน เพื่อเป็นการคัดกรองโรคเบื้องต้นและเป็นข้อมูลพื้นฐานสำหรับเปรียบเทียบกับผลตรวจสุขภาพประจำปี ตลอดระยะเวลาที่มีการดำเนินโครงการ				
	<p>3) ให้จัดเตรียมอุปกรณ์ป้องกันอันตรายส่วนบุคคลให้พนักงานตามความเหมาะสมของลักษณะงาน รายละเอียดดังนี้</p> <p>3.1) พนักงานที่ปฏิบัติงานหน้าเหมือง ได้แก่</p> <ul style="list-style-type: none"> - พนักงานเจาะและอัดรูระเบิด กำหนดให้สวมหน้ากากป้องกันฝุ่นละออง หมวกนิรภัย รองเท้ากันกระแทก เสื้อสะท้อนแสง แว่นตานิรภัย และที่อุดหู (Ear Plug) เป็นต้น ที่มีความเหมาะสมกับลักษณะงานและได้รับมาตรฐานผลิตภัณฑ์อุตสาหกรรมระบบการจัดการ อาชีวอนามัยและความปลอดภัย เช่น มอก. 18001 หรือ BS OHSAS 18001 หรือเทียบเท่า - พนักงานขุดตัก พนักงานขับรถบรรทุก กำหนดให้สวมหน้ากากป้องกันฝุ่นละออง หมวกนิรภัย รองเท้ากันกระแทก เสื้อสะท้อนแสง เป็นต้น ที่มีความเหมาะสมกับลักษณะงานและได้รับมาตรฐานผลิตภัณฑ์อุตสาหกรรมระบบ 	<p>-พนักงานที่ปฏิบัติงานหน้าเหมือง</p> <p>-พนักงานที่ปฏิบัติงานในโรงแต่งแร่</p>	-ตลอดระยะดำเนินการและตลอดอายุประทานบัตร	-อยู่ในงบดำเนินงานของโครงการ	-บริษัท ภูทองอันดา จำกัด

ตารางที่ 5.1-2 มาตรการป้องกันและแก้ไขผลกระทบสิ่งแวดล้อมในระยะดำเนินการ (ต่อ)

องค์ประกอบทางสิ่งแวดล้อมและคุณค่าต่างๆ	มาตรการป้องกันและแก้ไขผลกระทบสิ่งแวดล้อม	สถานที่ดำเนินงาน	ระยะเวลาดำเนินการ	งบประมาณ (บาท)	ผู้รับผิดชอบ
	<p>การจัดการ อาชีวอนามัยและความปลอดภัย เช่น มอก. 18001 หรือ BS OHSAS 18001 หรือเทียบเท่า</p> <p>3.2) พนักงานที่ปฏิบัติงานในโรงแต่งแร่ ได้แก่</p> <ul style="list-style-type: none"> - พนักงานควบคุมการผลิต พนักงานซ่อมบำรุง ช่างไฟฟ้า กำหนดให้สวมหน้ากากป้องกันฝุ่นละออง หมวกนิรภัย เสื้อสะท้อนแสง และรองเท้านิรภัย เป็นต้น ที่มีความเหมาะสมกับลักษณะงานและได้รับมาตรฐานผลิตภัณฑ์อุตสาหกรรมระบบการจัดการอาชีวอนามัยและความปลอดภัย เช่น มอก. 18001 หรือ BS OHSAS 18001 หรือเทียบเท่า - พนักงานแพ็คบรรจุภัณฑ์ กำหนดให้สวมหน้ากากป้องกันฝุ่นละออง หมวกนิรภัย รองเท้านิรภัย และแว่นตานิรภัย เป็นต้น ที่มีความเหมาะสมกับลักษณะงานและได้รับมาตรฐานผลิตภัณฑ์อุตสาหกรรมระบบการจัดการอาชีวอนามัยและความปลอดภัย เช่น มอก. 18001 หรือ BS OHSAS 18001 หรือเทียบเท่า - พนักงานสำนักงาน หากจำเป็นที่จะต้องปฏิบัติหน้าที่ในพื้นที่เหมืองแร่หรือโรงแต่งแร่ จะต้องสวมใส่หน้ากากป้องกันฝุ่นละออง หมวกนิรภัย รองเท้านิรภัย และแว่นตานิรภัย เป็นต้น 				

ตารางที่ 5.1-2 มาตรการป้องกันและแก้ไขผลกระทบสิ่งแวดล้อมในระยะดำเนินการ (ต่อ)

องค์ประกอบทางสิ่งแวดล้อมและคุณค่าต่างๆ	มาตรการป้องกันและแก้ไขผลกระทบสิ่งแวดล้อม	สถานที่ดำเนินงาน	ระยะเวลาดำเนินการ	งบประมาณ (บาท)	ผู้รับผิดชอบ
	4) กำหนดให้โครงการมีมาตรการฯ ด้านการป้องกันการแพร่ระบาดของเชื้อไวรัสโคโรนา 2019 (COVID-19) เช่น การประชาสัมพันธ์เพื่อให้พนักงานเกิดความรู้และความเข้าใจ การคัดกรองพนักงานก่อนเข้าปฏิบัติงาน การสวมใส่หน้ากากอนามัย และการจัดหาผลิตภัณฑ์ทำความสะอาดและฆ่าเชื้อให้แก่พนักงาน เป็นต้น โดยดำเนินการตามมาตรการ การเฝ้าระวังป้องกันและควบคุมโรคโควิด-19 ของกรมควบคุมโรค	-พื้นที่โครงการ	-ตลอดระยะเวลาที่มี -การแพร่ระบาดของเชื้อไวรัสโคโรนา 2019 (COVID-19)	-อยู่ในงบดำเนินงานของโครงการ	-บริษัท ภูทองอันดา จำกัด
	5) ให้จัดหายาและอุปกรณ์การปฐมพยาบาลเบื้องต้นสำหรับกรณีฉุกเฉินไว้ประจำพื้นที่โครงการ เพื่อสามารถรักษาผู้ป่วยในเบื้องต้นให้ทันทั่วถึง พร้อมกับจัดหายานพาหนะสำหรับลำเลียงผู้ป่วยไปยังโรงพยาบาลในกรณีที่ได้รับอุบัติเหตุร้ายแรง	-พื้นที่โครงการ	-ตลอดระยะดำเนินการและตลอดอายุประทานบัตร	-อยู่ในงบดำเนินงานของโครงการ	-บริษัท ภูทองอันดา จำกัด
	6) ให้จัดสภาพสิ่งแวดล้อมของสำนักงานให้ถูกสุขลักษณะ เช่น จัดวางภาชนะรองรับขยะให้เป็นระเบียบเรียบร้อย และจัดหาน้ำที่สะอาดในปริมาณที่พอเพียง เพื่อการอุปโภคและบริโภคของพนักงาน	-พื้นที่โครงการ	-ตลอดระยะดำเนินการและตลอดอายุประทานบัตร	-อยู่ในงบดำเนินงานของโครงการ	-บริษัท ภูทองอันดา จำกัด
	7) ให้ปฏิบัติตามพระราชบัญญัติหรือกฎหมายที่เกี่ยวข้องกับการดูแลความปลอดภัย อาชีวอนามัยและสภาพแวดล้อม และการดูแลคุ้มครองแรงงาน และเงินชดเชย เช่น	-พื้นที่โครงการ	-ตลอดระยะดำเนินการและตลอดอายุประทานบัตร	-อยู่ในงบดำเนินงานของโครงการ	-บริษัท ภูทองอันดา จำกัด

ตารางที่ 5.1-2 มาตรการป้องกันและแก้ไขผลกระทบสิ่งแวดล้อมในระยะดำเนินการ (ต่อ)

องค์ประกอบทางสิ่งแวดล้อมและคุณค่าต่างๆ	มาตรการป้องกันและแก้ไขผลกระทบสิ่งแวดล้อม	สถานที่ดำเนินงาน	ระยะเวลาดำเนินการ	งบประมาณ (บาท)	ผู้รับผิดชอบ
	7.1) พระราชบัญญัติความปลอดภัย อาชีวอนามัยและสภาพแวดล้อมในการทำงาน พ.ศ.2554 7.2) พระราชบัญญัติคุ้มครองแรงงาน พ.ศ.2541 7.3) พระราชบัญญัติประกันสังคม พ.ศ.2533 7.4) พระราชบัญญัติเงินทดแทน พ.ศ.2537				
	8) ให้จัดทำป้ายนโยบายด้านความปลอดภัยและนโยบายด้านสิ่งแวดล้อม ติดตั้งบริเวณพื้นที่โครงการ และคู่มือรักษาให้มีสภาพที่ดี (รูปที่ 5.1-1)	-พื้นที่โครงการ	-ตลอดระยะดำเนินการและตลอดอายุประทานบัตร	-อยู่ในงบดำเนินงานของโครงการ	-บริษัท ภูทองอันดา จำกัด
	9) ให้ปฏิบัติตามมาตรการด้านระดับเสียง สั่นสะเทือน และหินปลิว อย่างเคร่งครัด	-พื้นที่โครงการ	-ตลอดระยะดำเนินการและตลอดอายุประทานบัตร	-อยู่ในงบดำเนินงานของโครงการ	-บริษัท ภูทองอันดา จำกัด
	10) ตรวจสอบความมั่นคง แข็งแรงของคลังเก็บวัตถุระเบิดและคันทำนบดินล้อมรอบอาคารเก็บวัตถุระเบิดอย่างต่อเนื่อง	-อาคารเก็บวัตถุระเบิด	-ตลอดระยะดำเนินการและตลอดอายุประทานบัตร	-อยู่ในงบดำเนินงานของโครงการ	-บริษัท ภูทองอันดา จำกัด
	11) ให้ควบคุมและจัดสร้างอาคารต่างๆในพื้นที่โครงการ ให้ห่างจากอาคารเก็บวัตถุเก็บระเบิด ไม่น้อยกว่า 100 ม.	-อาคารเก็บวัตถุระเบิด	-ตลอดระยะดำเนินการและตลอดอายุประทานบัตร	-อยู่ในงบดำเนินงานของโครงการ	-บริษัท ภูทองอันดา จำกัด
	12) จัดให้มีเจ้าหน้าที่รักษาความปลอดภัยอยู่ประจำในพื้นที่โครงการและสถานที่เก็บรักษาวัตถุระเบิดตลอดเวลา 24 ชม.	-อาคารเก็บวัตถุระเบิด	-ตลอดระยะดำเนินการและตลอดอายุประทานบัตร	-อยู่ในงบดำเนินงานของโครงการ	-บริษัท ภูทองอันดา จำกัด

ตารางที่ 5.1-2 มาตรการป้องกันและแก้ไขผลกระทบสิ่งแวดล้อมในระยะดำเนินการ (ต่อ)

องค์ประกอบทาง สิ่งแวดล้อมและคุณค่าต่างๆ	มาตรการป้องกันและแก้ไขผลกระทบสิ่งแวดล้อม	สถานที่ดำเนินงาน	ระยะเวลาดำเนินการ	งบประมาณ (บาท)	ผู้รับผิดชอบ
	13) ให้ลดระยะเวลาที่ต้องทำงานอยู่กับเสียงดังให้น้อยลง โดยให้สับเปลี่ยนหน้าที่ของพนักงานเพื่อไม่ให้ทำงานใน แหล่งที่มีระดับเสียงเกิน 85 เดซิเบล(เอ) ติดต่อกันเป็น ระยะเวลา 8 ชม. ตามกฎกระทรวงของกระทรวงแรงงาน เรื่องกำหนดมาตรฐานในการบริหาร และการจัดการด้าน ความปลอดภัยอาชีวอนามัย และสภาพแวดล้อมในการ ทำงานเกี่ยวกับความร้อน แสงสว่าง และเสียง พ.ศ. 2559	-พื้นที่โครงการ	-ตลอดระยะดำเนินการ และตลอดอายุ ประทานบัตร	-อยู่ในงบดำเนินงาน ของโครงการ	-บริษัท ภูทองอันดา จำกัด
	14) ต้องควบคุมระดับเสียงที่พนักงานได้รับเฉลี่ยตลอดเวลา การทำงานในแต่ละวัน มิให้เกิน 85 เดซิเบล(เอ) และกรณีที่ มีสภาวะการทำงานมีระดับเสียงเกิน 85 เดซิเบล(เอ) ต้องให้ พนักงานหยุดทำงานจนกว่าจะปรับปรุง หรือแก้ไขให้ระดับ เสียงเป็นไปตามมาตรฐานที่กำหนด หรือจัดให้สวมใส่ อุปกรณ์คุ้มครองความปลอดภัยส่วนบุคคลตลอดเวลา ทำงาน เพื่อลดระดับเสียงที่สัมผัสในหู	-พื้นที่โครงการ	-ตลอดระยะดำเนินการ และตลอดอายุ ประทานบัตร	-อยู่ในงบดำเนินงาน ของโครงการ	-บริษัท ภูทองอันดา จำกัด
	15) ให้ตรวจวัดระดับเสียงที่ได้รับสะสมและวิเคราะห์สภาวะ การทำงานที่เกี่ยวข้องกับเสียงด้วยเครื่องวัดปริมาณเสียง สะสม (Noise Dosimeter) และหากพบผลการตรวจ สุขภาพพนักงานคนใดผิดปกติ ให้ดำเนินการตามแนว ทางการฟื้นฟูสมรรถภาพการได้ยิน และติดตามตรวจ สุขภาพพนักงานในรายดังกล่าว	-พื้นที่โครงการ	-ตลอดระยะดำเนินการ และตลอดอายุ ประทานบัตร	-อยู่ในงบดำเนินงาน ของโครงการ	-บริษัท ภูทองอันดา จำกัด

ตารางที่ 5.1-2 มาตรการป้องกันและแก้ไขผลกระทบสิ่งแวดล้อมในระยะดำเนินการ (ต่อ)

องค์ประกอบทางสิ่งแวดล้อมและคุณค่าต่างๆ	มาตรการป้องกันและแก้ไขผลกระทบสิ่งแวดล้อม	สถานที่ดำเนินงาน	ระยะเวลาดำเนินการ	งบประมาณ (บาท)	ผู้รับผิดชอบ
	16) ให้ทำการทดสอบสมรรถภาพการได้ยินของพนักงาน (Audiometric Test) ที่ทำงานเกี่ยวกับเสียงดังทุกคน โดยแบ่งการตรวจเป็นก่อนเข้าทำงาน และระหว่างการทำงานปีละ 1 ครั้ง เพื่อค้นหาอาการผิดปกติที่เกิดขึ้นกับพนักงานและเพื่อใช้เป็นข้อมูลพื้นฐานในการเฝ้าระวังต่อไป	-พื้นที่โครงการ	-ตลอดระยะดำเนินการ และตลอดอายุ ประทานบัตร	-อยู่ในงบดำเนินงาน ของโครงการ	-บริษัท ภูทองอันดา จำกัด
	17) ให้จัดทำแบบฟอร์มจดบันทึกการเกิดอุบัติเหตุของพนักงาน และแสดงสถิติทางอุบัติเหตุ พร้อมทั้งหาสาเหตุของการเกิดอุบัติเหตุ และแจ้งให้พนักงานทั่วไปได้รับรู้ เพื่อเพิ่มความระมัดระวังในการปฏิบัติงาน	-พื้นที่โครงการ	-ตลอดระยะดำเนินการ และตลอดอายุ ประทานบัตร	-อยู่ในงบดำเนินงาน ของโครงการ	-บริษัท ภูทองอันดา จำกัด
	18) เจ้าของโครงการต้องจัดให้มีเจ้าหน้าที่ความปลอดภัยในการทำงาน เพื่อดำเนินการด้านความปลอดภัยในสถานประกอบกิจการ ตามที่กฎหมายกำหนด	-พื้นที่โครงการ	-ตลอดระยะดำเนินการ -และตลอดอายุ ประทานบัตร	-อยู่ในงบดำเนินงาน ของโครงการ	-บริษัท ภูทองอันดา จำกัด
	19) จัดให้มีจุดดื่มน้ำสะอาด จุดนั่งพัก และมีการสับเปลี่ยนคนงานในการทำงาน เพื่อลดผลกระทบด้านความร้อนต่อคนงาน	-พื้นที่โครงการ	-ตลอดระยะดำเนินการ และตลอดอายุ ประทานบัตร	-อยู่ในงบดำเนินงาน ของโครงการ	-บริษัท ภูทองอันดา จำกัด
	20) ปฏิบัติงานให้เป็นไปตามลำดับขั้นตอนและปฏิบัติตามระเบียบข้อบังคับที่ตั้งไว้ พร้อมทั้งจัดให้มีข้อบังคับและคู่มือว่าด้วยความปลอดภัยในการทำงาน ให้กับพนักงานใหม่หรือพนักงานที่มีการเปลี่ยนหน้าที่การทำงาน เพื่อให้พนักงานสามารถปฏิบัติหน้าที่ได้อย่างถูกต้องและปลอดภัย ตลอดจนแจ้งให้ทราบถึงข้อมูลเกี่ยวกับอันตรายและวิธีป้องกัน	-พื้นที่โครงการ	-ตลอดระยะดำเนินการ และตลอดอายุ ประทานบัตร	-อยู่ในงบดำเนินงาน ของโครงการ	-บริษัท ภูทองอันดา จำกัด

ตารางที่ 5.1-2 มาตรการป้องกันและแก้ไขผลกระทบสิ่งแวดล้อมในระยะดำเนินการ (ต่อ)

องค์ประกอบทางสิ่งแวดล้อมและคุณค่าต่างๆ	มาตรการป้องกันและแก้ไขผลกระทบสิ่งแวดล้อม	สถานที่ดำเนินงาน	ระยะเวลาดำเนินการ	งบประมาณ (บาท)	ผู้รับผิดชอบ
	อันตรายที่อาจเกิดขึ้นจากการทำงานให้ทราบก่อนปฏิบัติงาน ตลอดจนให้การศึกษาอบรมแก่พนักงานถึงวิธีการทำงานของเครื่องจักรกลแต่ละชนิด และอุปกรณ์แต่ละประเภทหรือเมื่อมีการเปลี่ยนแปลงเครื่องจักรใหม่จนมั่นใจว่าพนักงานสามารถทำงานได้อย่างปลอดภัย				
4.4 สุขทรียภาพ/ทัศนียภาพและแหล่งท่องเที่ยว	1) กำหนดให้ทำการฟื้นฟูพื้นที่จากการทำเหมืองแร่ตามแผนงานฟื้นฟูที่กำหนดไว้ในแผนการฟื้นฟูพื้นที่จากการทำเหมืองแร่ใน บทที่ 6 อย่างเคร่งครัด	-พื้นที่โครงการ	-ตามแผนการฟื้นฟูพื้นที่ผ่านการทำเหมืองแร่	-ตามแผนการฟื้นฟูพื้นที่ผ่านการทำเหมืองแร่	-บริษัท ภูทองอันดา จำกัด
	2) ให้ดูแลรักษาต้นไม้ที่ปลูกไว้เพื่อใช้เป็นแนวป้องกันฝุ่นละออง โดยเฉพาะบริเวณพื้นที่เว้นไม่ทำเหมืองจากขอบเขตพื้นที่โครงการ โดยให้ใช้แนวต้นไม้ดังกล่าวเป็นแนวคั่นบังทัศนียภาพการมองเห็นบริเวณพื้นที่ทำเหมือง หากพบว่าไม้ต้นล้มตายลง ให้ดำเนินการปลูกเสริมทันที	-พื้นที่โครงการ	-ตลอดระยะดำเนินการและตลอดอายุประทานบัตร	-ตามแผนการฟื้นฟูพื้นที่ผ่านการทำเหมืองแร่	-บริษัท ภูทองอันดา จำกัด
	3) ให้ฟื้นฟูสภาพเหมืองที่ผ่านการทำเหมืองไปแล้ว โดยการปรับความลาดชันของหน้าเหมืองให้มีความปลอดภัย พร้อมทั้งปลูกพืชคลุมดินให้ทั่วบริเวณ และก่อนสิ้นสุดอายุประทานบัตรประมาณ 3 เดือน ให้ทำการรื้อถอนสิ่งปลูกสร้างต่างๆ ให้เสร็จสิ้น รวมทั้งตรวจสอบหน้าเหมืองให้อยู่ในสภาพที่ปลอดภัย และปลูกต้นไม้ยืนต้นให้เต็มพื้นที่ที่สามารถปลูกได้	-พื้นที่โครงการ	-ตลอดระยะดำเนินการและตลอดอายุประทานบัตร	-อยู่ในงบดำเนินงานของโครงการ	-บริษัท ภูทองอันดา จำกัด

ตารางที่ 5.1-2 มาตรการป้องกันและแก้ไขผลกระทบสิ่งแวดล้อมในระยะดำเนินการ (ต่อ)

องค์ประกอบทางสิ่งแวดล้อมและคุณค่าต่างๆ	มาตรการป้องกันและแก้ไขผลกระทบสิ่งแวดล้อม	สถานที่ดำเนินงาน	ระยะเวลาดำเนินการ	งบประมาณ (บาท)	ผู้รับผิดชอบ
	4) ในการทำเหมืองแต่ละชั้น ให้เว้นพื้นที่ขอบนอกไว้เพื่อบังทัศนียภาพด้านในพื้นที่ทำเหมือง	-พื้นที่โครงการ	-ตลอดระยะดำเนินการและตลอดอายุประทานบัตร	-อยู่ในงบดำเนินงานของโครงการ	-บริษัท ภูทองอันดา จำกัด
	5) บริเวณใดที่ไม่เกี่ยวข้องกับการทำเหมือง ให้รักษาสภาพเดิมไว้ให้มากที่สุด	-พื้นที่โครงการ	-ตลอดระยะดำเนินการและตลอดอายุประทานบัตร	-อยู่ในงบดำเนินงานของโครงการ	-บริษัท ภูทองอันดา จำกัด
4.5 โบราณคดี โบราณสถาน สิ่งที่มีค่าทางประวัติศาสตร์และศาสนสถาน	1) ขณะที่ทำการผลิตแร่ หากพบวัตถุหรือสิ่งบ่งชี้ว่าอาจมีความสำคัญด้านโบราณคดีและคุณค่าทางประวัติศาสตร์ให้หยุดดำเนินการกิจกรรม แล้วแจ้งให้กับหน่วยงานที่เกี่ยวข้องทราบ ในกรณีนี้ คือ สำนักศิลปากรที่ 12 นครศรีธรรมราชให้ทราบเรื่องโดยทันที เพื่อร่วมกันตรวจสอบพิจารณาและวางแผนการดำเนินการตามความเหมาะสมต่อไป	-พื้นที่โครงการ	-ตลอดระยะดำเนินการและตลอดอายุประทานบัตร	-อยู่ในงบดำเนินงานของโครงการ	-บริษัท ภูทองอันดา จำกัด
	2) ในระหว่างการทำเหมืองหากขุดพบโบราณคดี หรือร่องรอยโบราณคดี ไม่ว่าจะเป็นภาพเขียนสีหรืออื่นๆ ที่มีความสำคัญทางประวัติศาสตร์ จะต้องรายงานและขอความร่วมมือกรมศิลปากร หรือสำนักงานศิลปากรในท้องที่เข้าไปดำเนินการตรวจสอบพื้นที่ ทั้งนี้ในระหว่างการสำรวจจะต้องหยุดการทำเหมืองชั่วคราวและหากพิสูจน์ได้ว่าเป็น	-พื้นที่โครงการ	-ตลอดระยะดำเนินการและตลอดอายุประทานบัตร	-อยู่ในงบดำเนินงานของโครงการ	-บริษัท ภูทองอันดา จำกัด

ตารางที่ 5.1-2 มาตรการป้องกันและแก้ไขผลกระทบสิ่งแวดล้อมในระยะดำเนินการ (ต่อ)

องค์ประกอบทางสิ่งแวดล้อมและคุณค่าต่างๆ	มาตรการป้องกันและแก้ไขผลกระทบสิ่งแวดล้อม	สถานที่ดำเนินงาน	ระยะเวลาดำเนินการ	งบประมาณ (บาท)	ผู้รับผิดชอบ
	แหล่งโบราณคดี ผู้ถือประทานบัตรจะต้องปฏิบัติตามเงื่อนไขของหน่วยงานที่เกี่ยวข้องโดยไม่มีข้อเรียกร้องใดๆ				
	หากกิจกรรมการทำเหมืองของโครงการก่อให้เกิดผลกระทบต่อแหล่งโบราณสถานใกล้เคียง หรือได้รับความเสียหายจากการทำเหมือง เจ้าของโครงการจะต้องหยุดดำเนินการชั่วคราวหรือแจ้งหน่วยงานที่เกี่ยวข้องเพื่อตรวจสอบ และปฏิบัติตามข้อเสนอแนะของหน่วยงานดังกล่าว	-โบราณสถานใกล้เคียง	-ตลอดระยะดำเนินการและตลอดอายุประทานบัตร	-อยู่ในงบดำเนินงานของโครงการ	-บริษัท ภูทองอันดา จำกัด

หมายเหตุ : ระยะดำเนินการ คือ ภายหลังจากได้รับอนุญาตเปิดการทำเหมืองจนถึงวันที่ประทานบัตรสิ้นอายุ (ช่วงการผลิตแร่) และพระราชบัญญัติแร่ พ.ศ.2560 มาตรา 66

ได้กำหนดว่าการเปิดทำเหมืองให้หมายความรวมถึงการเตรียมการทำเหมืองด้วย



สัญลักษณ์ :

- พื้นที่โครงการ
- พื้นที่คำขอประทานบัตรใกล้เคียง
- ทางหลวงหมายเลข 44
- แนวถนน
- เส้นทางขนส่งแร่ก่อนถึงทางหลวงหมายเลข 44

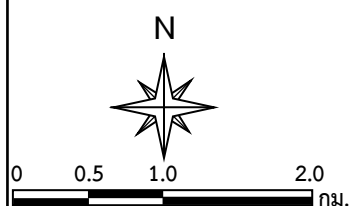

ตำแหน่งติดป้ายของโครงการ

- ตำแหน่งติดป้ายเตือนรถบรรทุก
- ตำแหน่งติดป้ายเตือนการใช้วัดระยะเปิด และจัดเจ้าหน้าที่ปิดกั้นเส้นทาง
- ตำแหน่งติดป้ายนโยบายด้านความปลอดภัย และนโยบายด้านสิ่งแวดล้อม
- ตำแหน่งติดป้ายแสดงรายละเอียดโครงการ
- ตำแหน่งป้ายผลการตรวจวัดคุณภาพสิ่งแวดล้อม (บริเวณพื้นที่โครงการและทำการผู้ใหญ่บ้านในพื้นที่รัศมี 3 กม.)
- ตำแหน่งติดป้ายมาตรการติดตามตรวจสอบผลกระทบสิ่งแวดล้อม

ที่มา : กรมแผนที่ทหาร (2543) มาตรฐาน 1:50,000 ลำดับชุด L 7018 ระวัง 4725 I ระบบ WGS 1984 UTM Zone47N และข้อมูลสารสนเทศภูมิศาสตร์ของกรมอุตสาหกรรมพื้นฐานและการเหมืองแร่(www.dpim.go.th.มกราคม 2566)

รูปที่ 5.1-1

แสดงตำแหน่งติดป้ายต่างๆ ของโครงการ

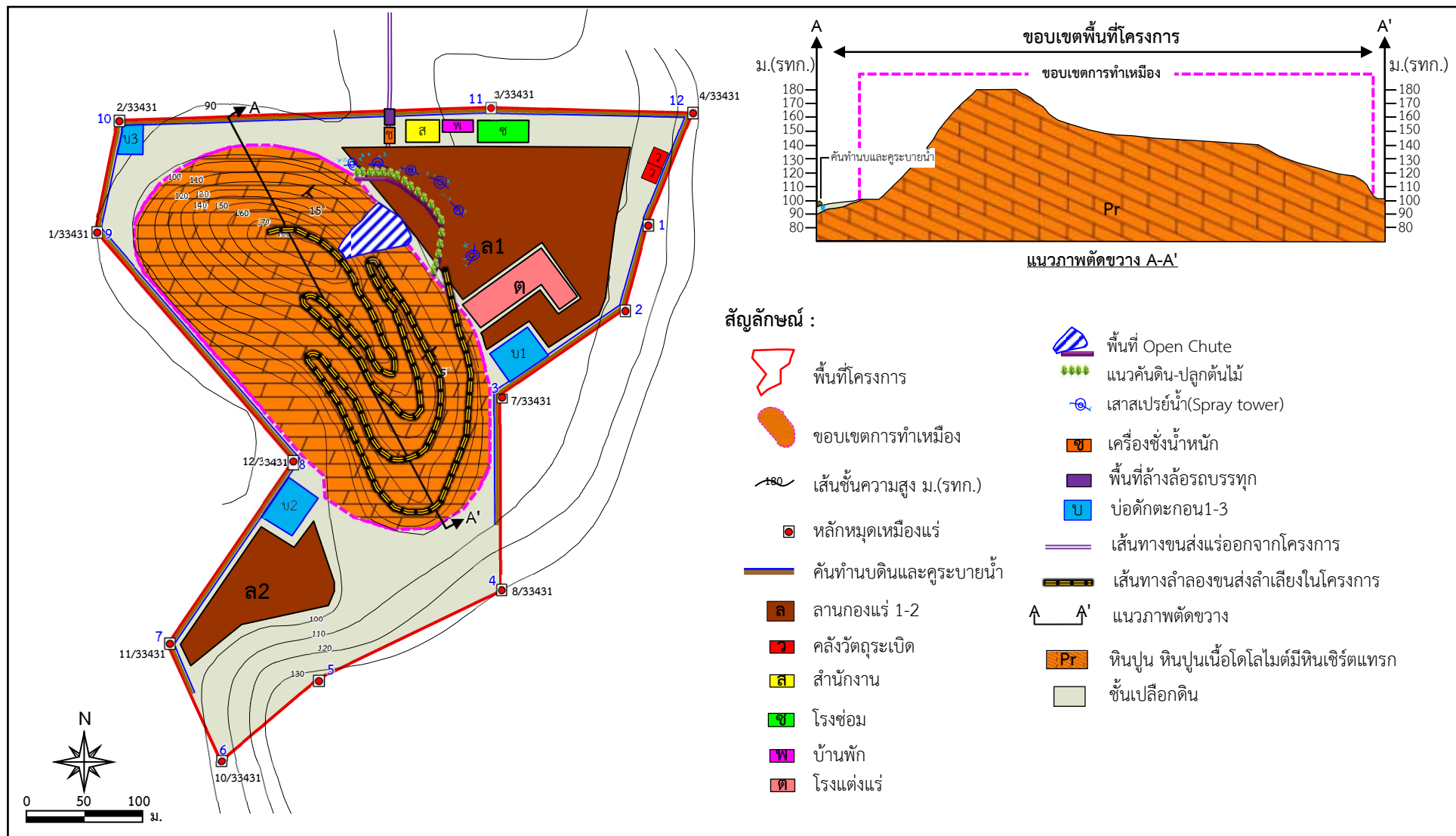

ที่มา : แผนผังโครงการทำเหมืองแร่โดโลไมต์ คำขอประทานบัตรที่ 1/2564 ของบริษัท ภูทองอันดา จำกัด (2566)

รูปที่ 5.1-2

แสดงแบบแปลนการออกแบบการทำเหมือง (Mine Layout) และภาพตัดขวางในพื้นที่โครงการ

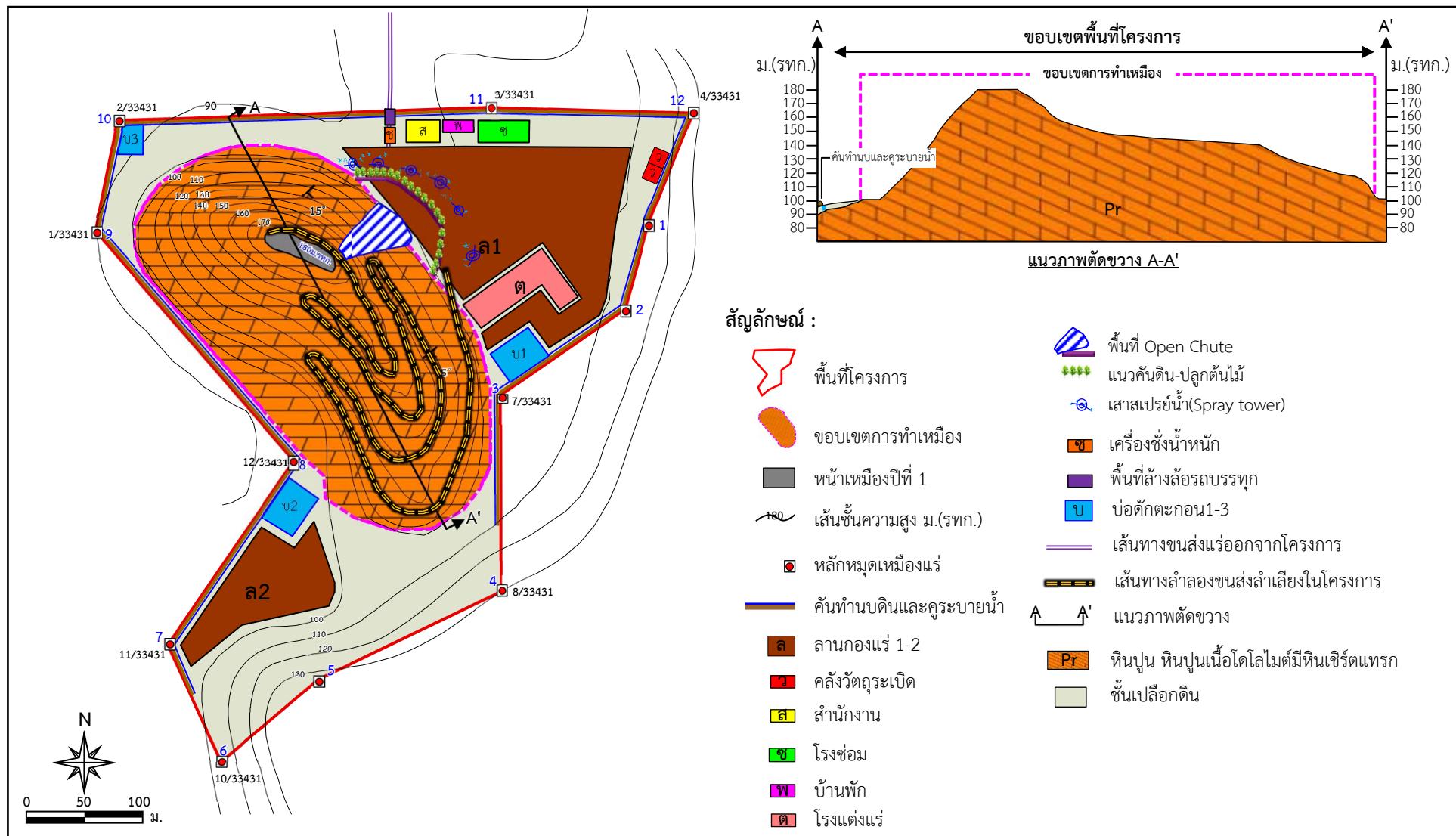

ที่มา : แผนผังโครงการทำเหมืองแร่โดโลไมต์ คำขอประทานบัตรที่ 1/2564 ของบริษัท ภูทองอันดา จำกัด (2566)

รูปที่ 5.1-3

แสดงลักษณะหน้าเหมืองและภาพตัดขวางเมื่อสิ้นสุดการทำเหมืองปีที่ 1

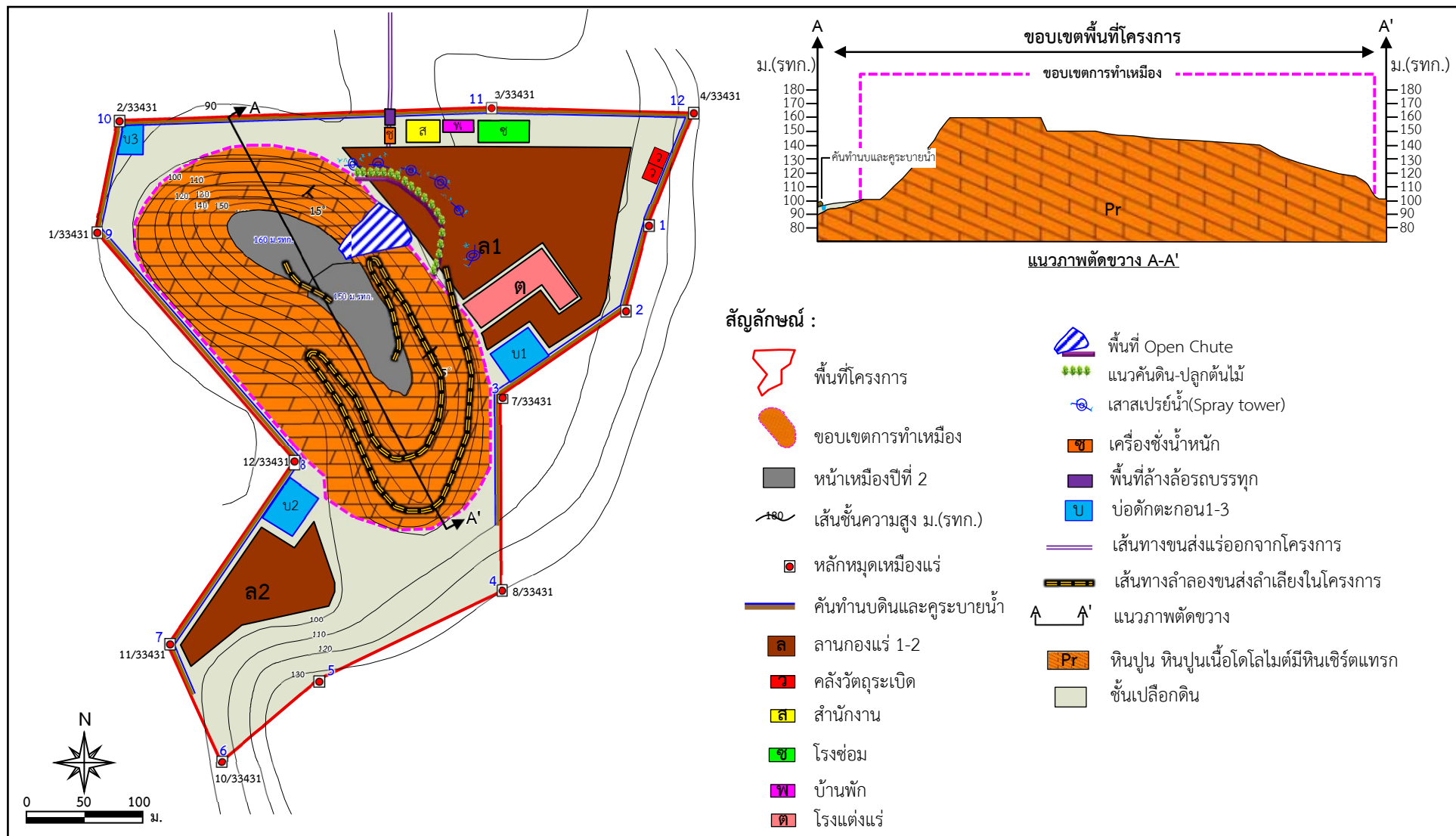

ที่มา : แผนผังโครงการทำเหมืองแร่โดโลไมต์ คำขอประทานบัตรที่ 1/2564 ของบริษัท ภูทองอันดา จำกัด (2566)

รูปที่ 5.1-4

แสดงลักษณะหน้าเหมืองและภาพตัดขวางเมื่อสิ้นสุดการทำเหมืองปีที่ 2

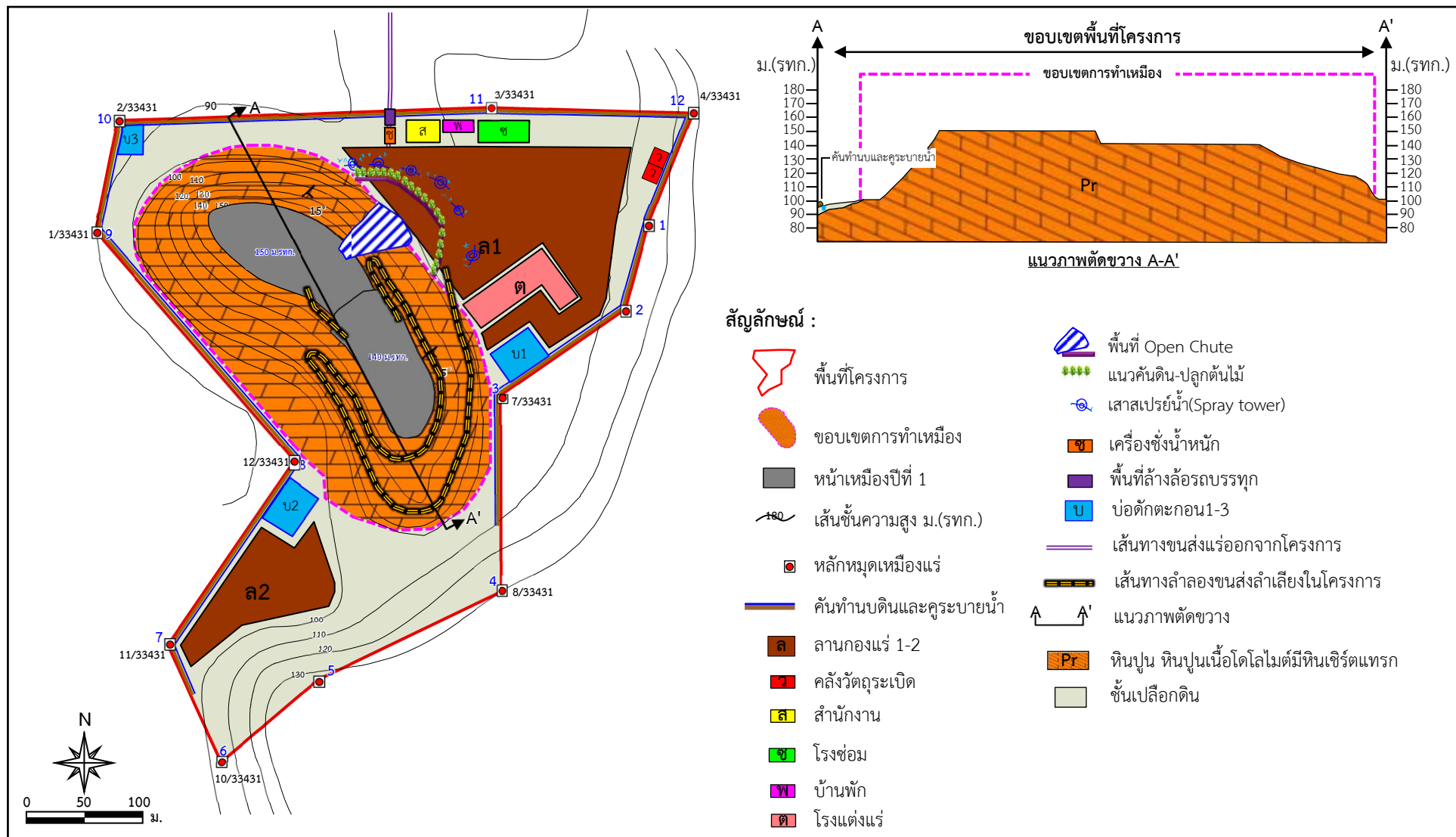

ที่มา : แผนผังโครงการทำเหมืองแร่โดโลไมต์ คำขอประทานบัตรที่ 1/2564 ของบริษัท ภูทองอันดา จำกัด (2566)

รูปที่ 5.1-5

แสดงลักษณะหน้าเหมืองและภาพตัดขวางเมื่อสิ้นสุดการทำเหมืองปีที่ 3

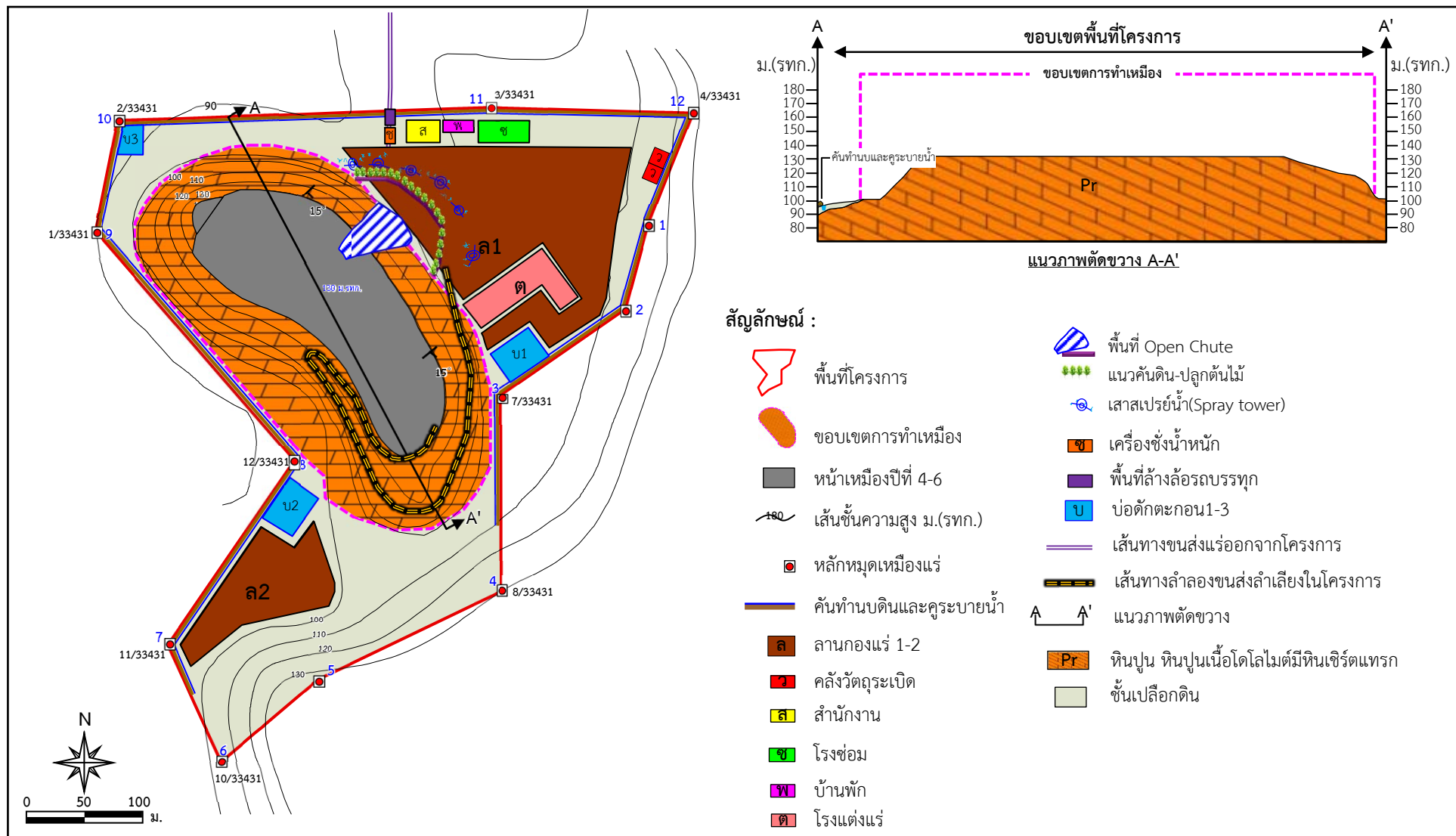

ที่มา : แผนผังโครงการทำเหมืองแร่โดโลไมต์ คำขอประทานบัตรที่ 1/2564 ของบริษัท ภูทองอันดา จำกัด (2566)

รูปที่ 5.1-6

แสดงลักษณะหน้าเหมืองและภาพตัดขวางเมื่อสิ้นสุดการทำเหมืองปีที่ 6

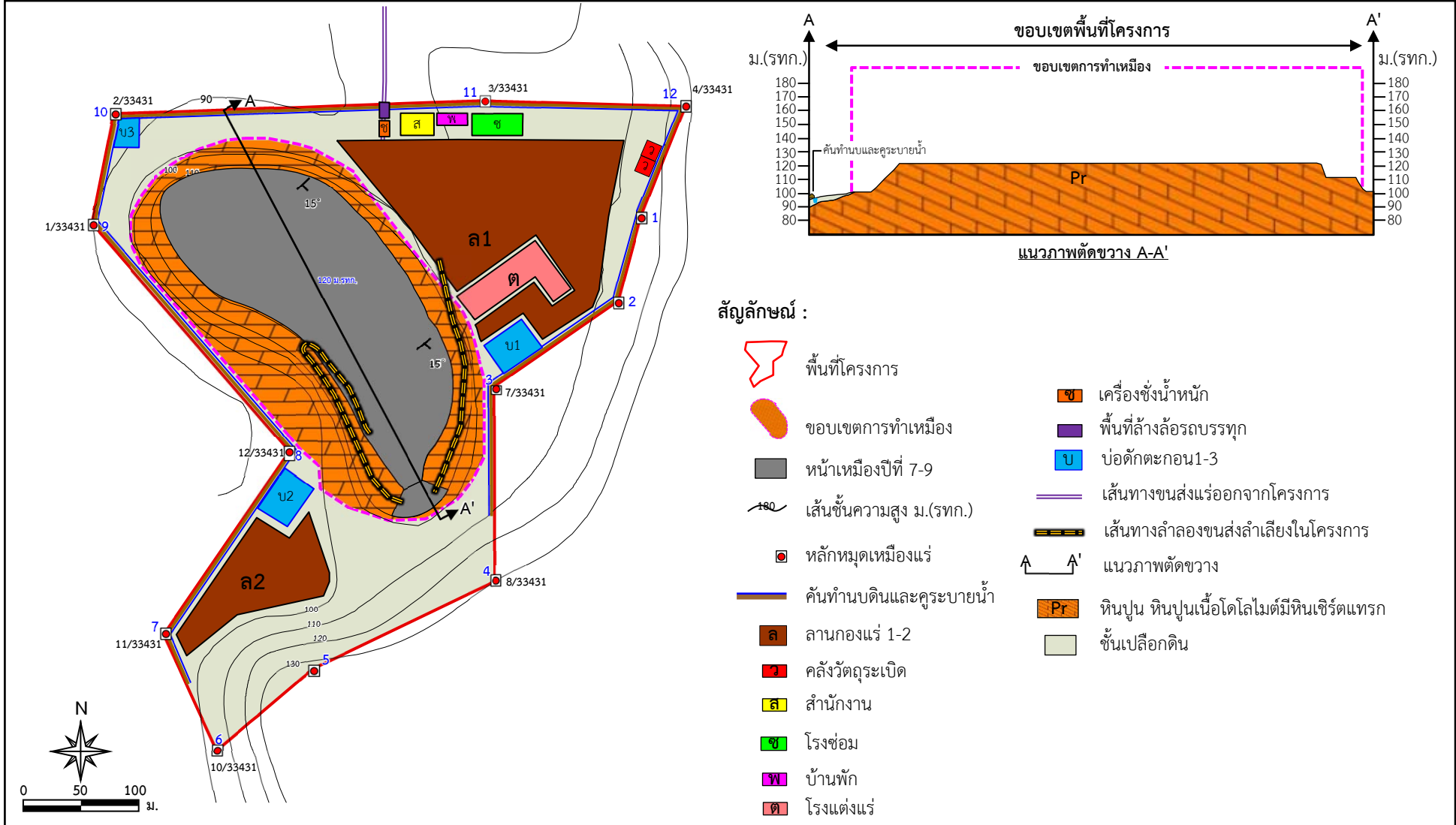

ที่มา : แผนผังโครงการทำเหมืองแร่โคโลไมต์ คำขอประทานบัตรที่ 1/2564 ของบริษัท ภูทองอันดา จำกัด (2566)

รูปที่ 5.1-7 แสดงลักษณะหน้าเหมืองและภาพตัดขวางเมื่อสิ้นสุดการทำเหมืองปีที่ 9

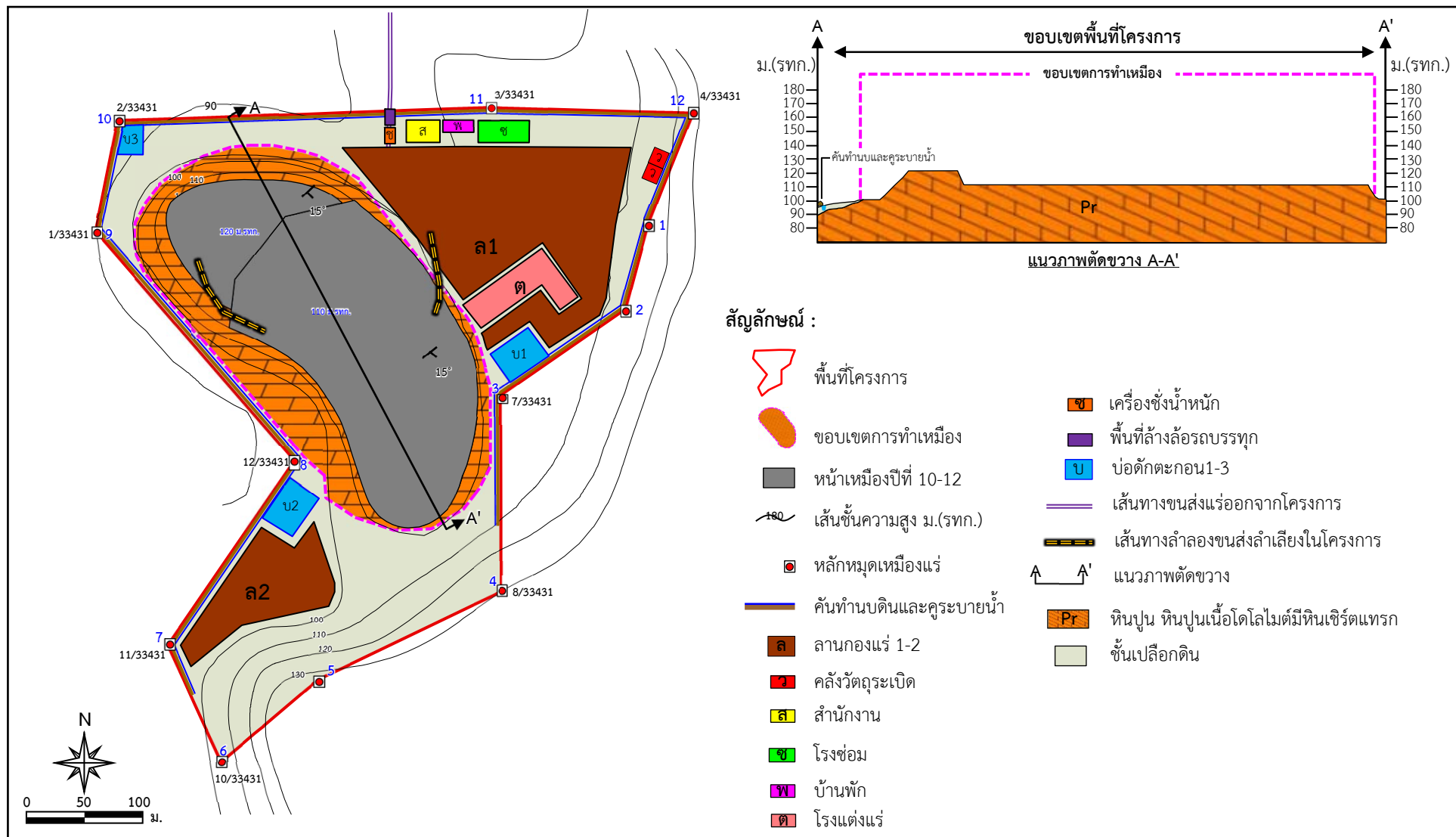

ที่มา : แผนผังโครงการทำเหมืองแร่โคโลไมต์ คำขอประทานบัตรที่ 1/2564 ของบริษัท ภูทองอันดา จำกัด (2566)

รูปที่ 5.1-8

แสดงลักษณะหน้าเหมืองและภาพตัดขวางเมื่อสิ้นสุดการทำเหมืองปีที่ 12

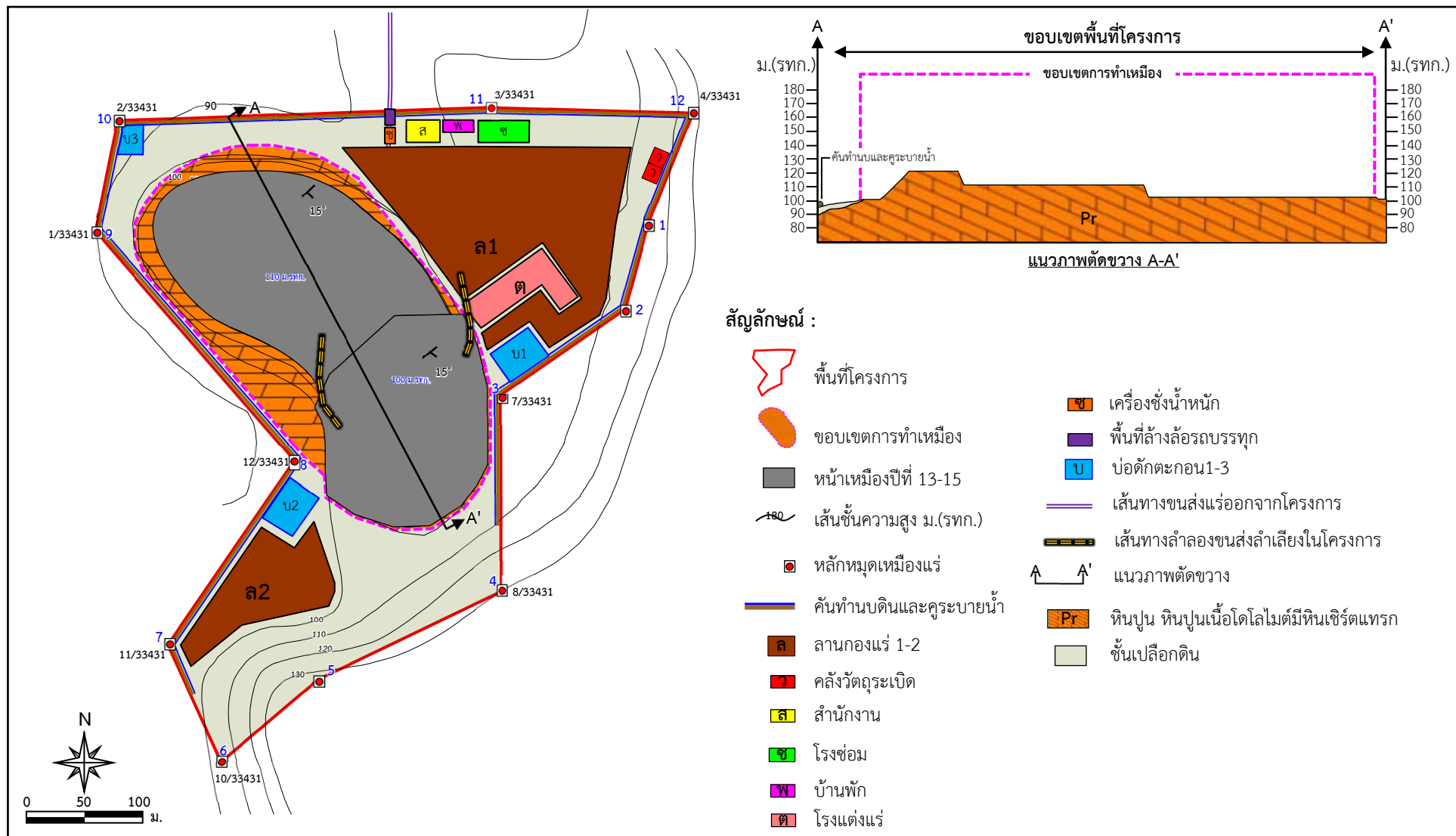

ที่มา : แผนผังโครงการทำเหมืองแร่โคโลไมต์ คำขอประทานบัตรที่ 1/2564 ของบริษัท ภูทองอันดา จำกัด (2566)

รูปที่ 5.1-9

แสดงลักษณะหน้าเหมืองและภาพตัดขวางเมื่อสิ้นสุดการทำเหมืองปีที่ 15

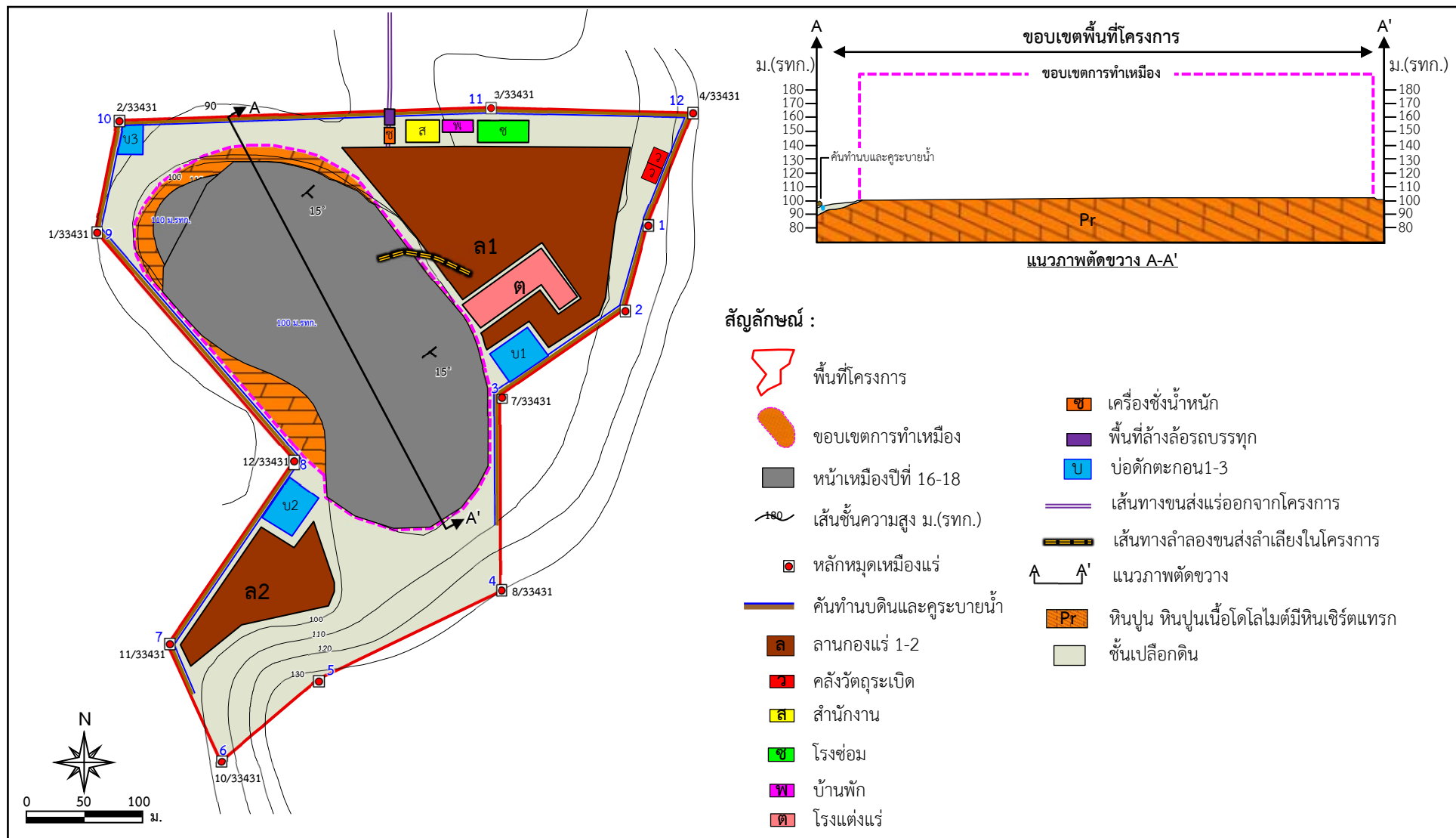

ที่มา : แผนผังโครงการทำเหมืองแร่โคโลไนต์ คำขอประทานบัตรที่ 1/2564 ของบริษัท ภูทองอันดา จำกัด (2566)

รูปที่ 5.1-10

แสดงลักษณะหน้าเหมืองและภาพตัดขวางเมื่อสิ้นสุดการทำเหมืองปีที่ 18

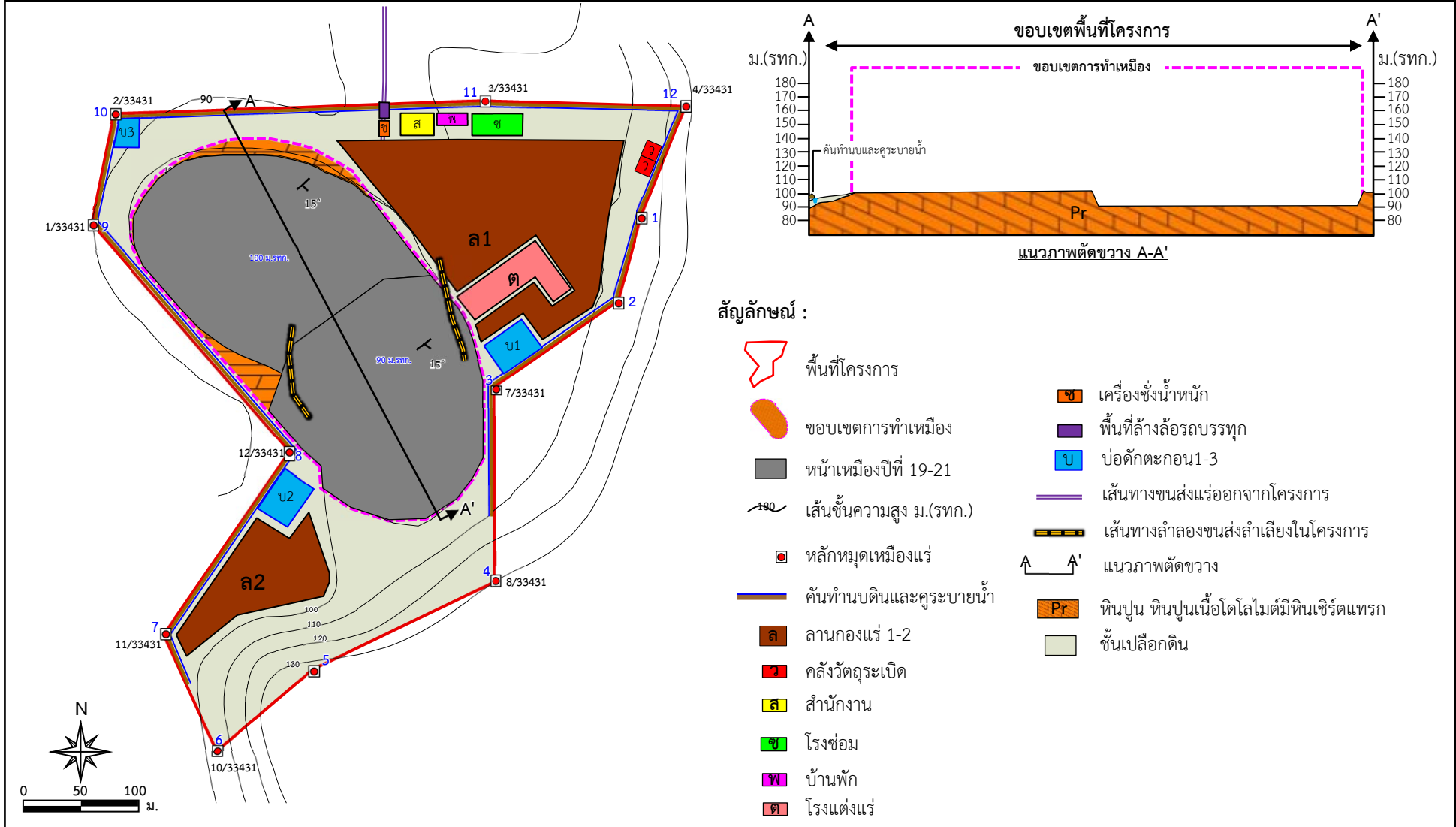

ที่มา : แผนผังโครงการทำเหมืองแร่โคโลไมต์ คำขอประทานบัตรที่ 1/2564 ของบริษัท ภูทองอันดา จำกัด (2566)

รูปที่ 5.1-11 แสดงลักษณะหน้าเหมืองและภาพตัดขวางเมื่อสิ้นสุดการทำเหมืองปีที่ 21

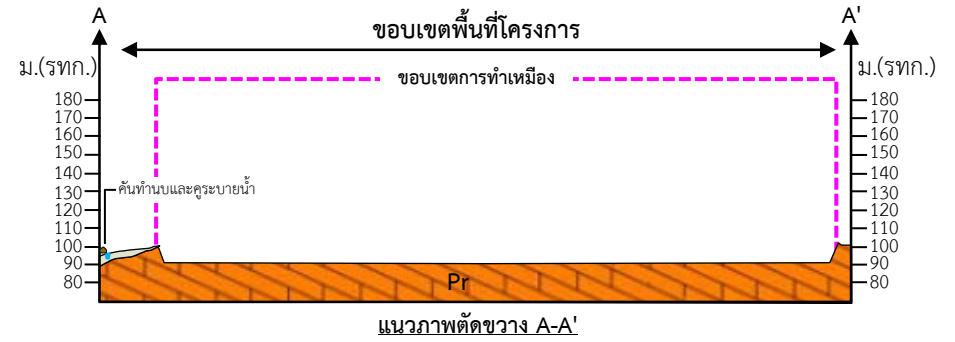
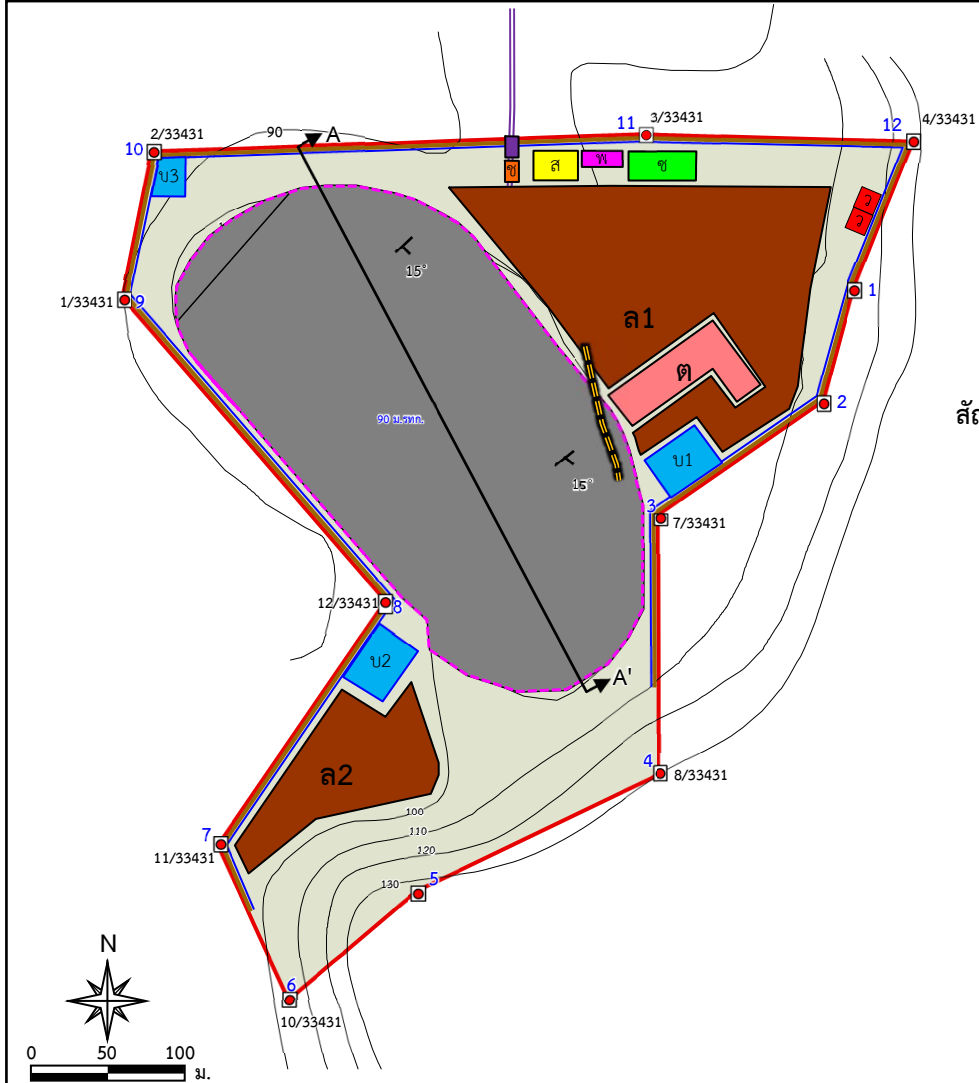

สัญลักษณ์ :

- พื้นที่โครงการ
- ขอบเขตการทำเหมือง
- หน้าเมืองปีที่ 22-24
- เส้นชั้นความสูง ม.(รทก.)
- หลักหมุดเหมืองแร่
- คั่นทำนบกดินและคูระบายน้ำ
- ลานกองแร่ 1-2
- คลังวัตถุระเบิด
- สำนักงาน
- โรงซ่อม
- บ้านพัก
- โรงแต่งแร่
- เครื่องชั่งน้ำหนัก
- พื้นที่ล้างล้อรถบรรทุก
- บ่อดักตะกอน 1-3
- เส้นทางขนส่งแร่ออกจากโครงการ
- เส้นทางลำลองขนส่งแร่ในโครงการ
- แนวภาพตัดขวาง
- หินปูน หินปูนเนื้อโคลนไม่มีหินเชิร์ตแทรก
- ชั้นเปลือกดิน

ที่มา : แผนผังโครงการทำเหมืองแร่โคโลไนต์ คำขอประทานบัตรที่ 1/2564 ของบริษัท ภูทองอันดา จำกัด (2566)

รูปที่ 5.1-12 แสดงลักษณะหน้าเหมืองและภาพตัดขวางเมื่อสิ้นสุดการทำเหมืองปีที่ 24

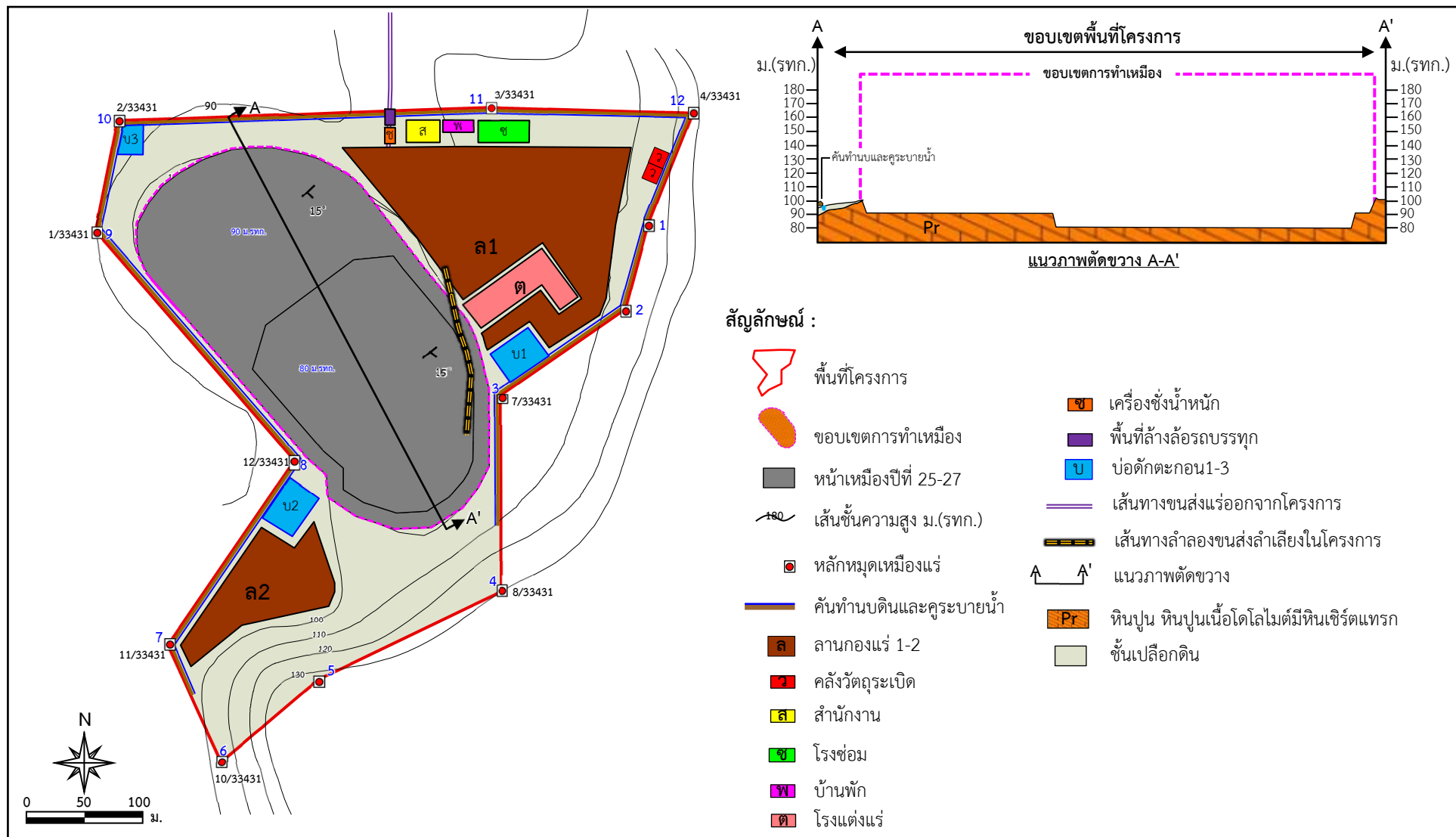

ที่มา : แผนผังโครงการทำเหมืองแร่โคโลไมต์ คำขอประทานบัตรที่ 1/2564 ของบริษัท ภูทองอันดา จำกัด (2566)

รูปที่ 5.1-13

แสดงลักษณะหน้าเหมืองและภาพตัดขวางเมื่อสิ้นสุดการทำเหมืองปีที่ 27

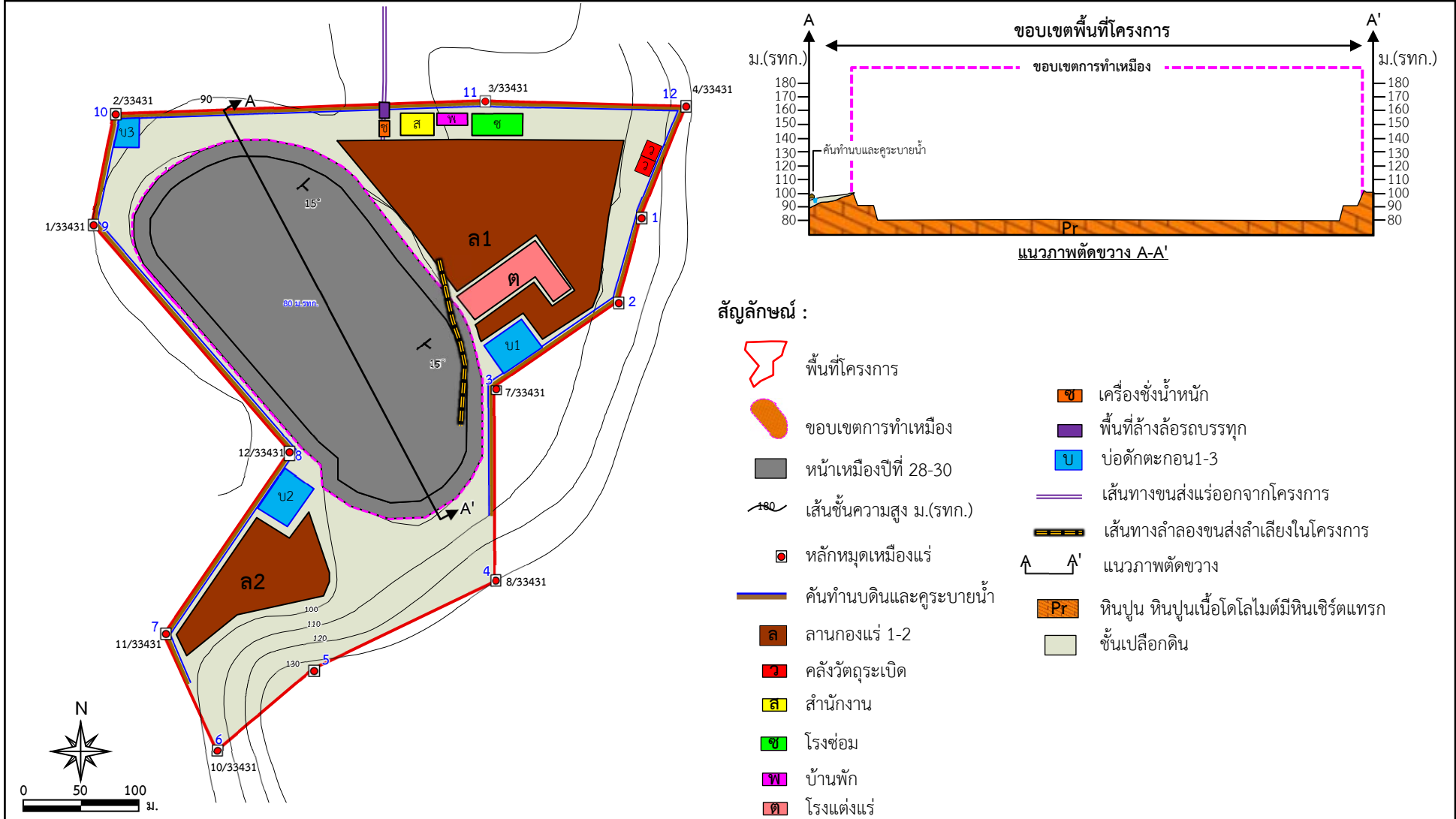

ที่มา : แผนผังโครงการทำเหมืองแร่โคโลไมต์ คำขอประทานบัตรที่ 1/2564 ของบริษัท ภูทองอันดา จำกัด (2566)

รูปที่ 5.1-14 แสดงลักษณะหน้าเหมืองและภาพตัดขวางเมื่อสิ้นสุดการทำเหมืองปีที่ 30

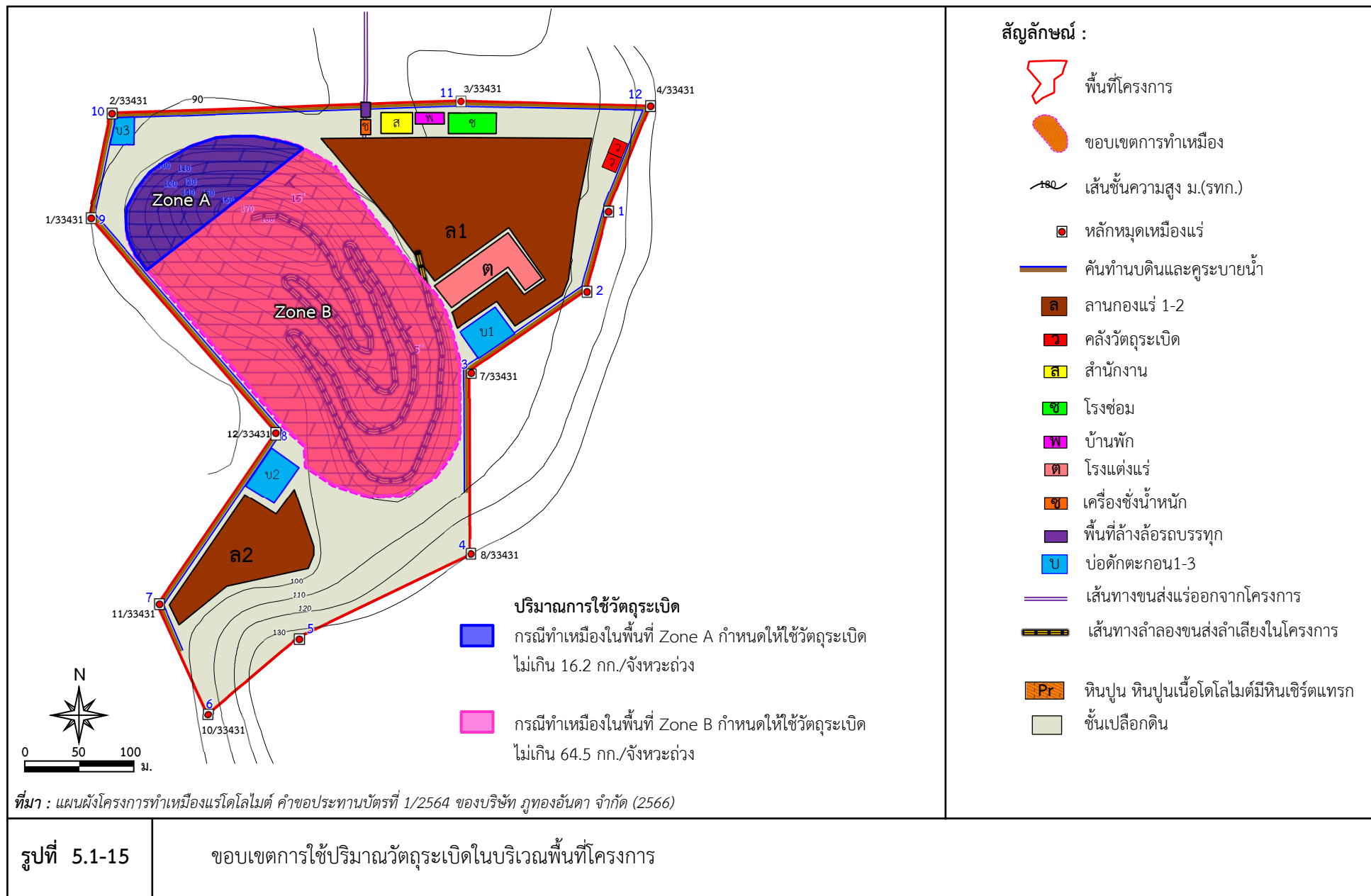

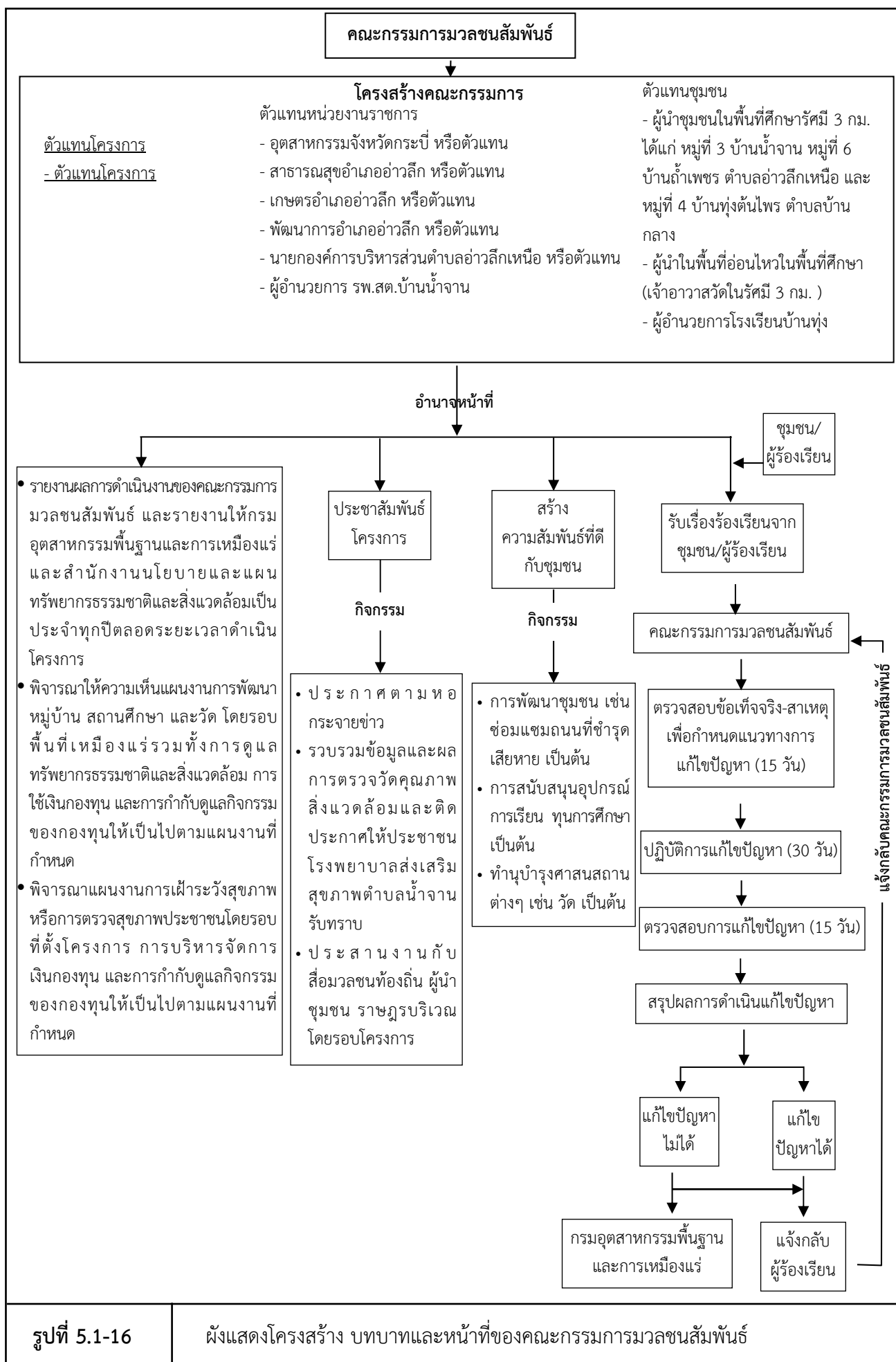

รูปที่ 5.1-16

ผังแสดงโครงสร้าง บทบาทและหน้าที่ของคณะกรรมการมวชนสัมพันธ์

5.2 มาตรการติดตามตรวจสอบผลกระทบสิ่งแวดล้อม

การกำหนดจุดติดตามตรวจสอบผลกระทบสิ่งแวดล้อมของโครงการให้สอดคล้องกับกิจกรรมขนส่งแร่ของโครงการ พิจารณาร่วมกับบริเวณที่มีความอ่อนไหวในการรับผลกระทบเป็นบริเวณที่มี Sensitive Receptors เช่น โรงเรียน วัด ชุมชน ที่อยู่อาศัย เป็นต้น และพิจารณาจากแหล่งกำเนิดและแหล่งรับผลกระทบร่วมกับทิศทางลมเป็นองค์ประกอบสำคัญประการหนึ่งที่ทำให้มลสารฟุ้งกระจายไปเมื่อถูกปล่อยสู่บรรยากาศ โดยจากสถิติภูมิอากาศ คาบ 10 ปี จังหวัดกระบี่ (ปี 2556-2565) มีทิศทางลมโดยส่วนใหญ่ 3 ทิศ ลมพัดมาจากทิศตะวันออกเฉียงเหนือ ในเดือนมกราคม-กุมภาพันธ์, เมษายน-พฤษภาคม และเดือนตุลาคม-ธันวาคม พัดมาจากทิศตะวันออก ในเดือนมีนาคม และพัดมาจากทิศตะวันตก ในเดือนมิถุนายน-กันยายน พิจารณาจากแหล่งกำเนิดและแหล่งรับผลกระทบ แหล่งรับผลกระทบที่มีระยะห่างจากพื้นที่โครงการที่คาดว่าจะได้รับผลกระทบมากที่สุด ที่ปรึกษาได้เลือกจุดติดตามตรวจสอบที่คาดว่าจะเป็นตัวแทนและพื้นที่อ่อนไหวต่อการรับผลกระทบ โดยกำหนดให้ติดตามตรวจสอบผลกระทบสิ่งแวดล้อมที่จะเกิดขึ้นด้านต่างๆ ได้แก่ ด้านคุณภาพอากาศ เสียง ความสั่นสะเทือน คุณภาพน้ำผิวดิน คุณภาพน้ำใต้ดิน ด้านเศรษฐกิจ-สังคม ด้านอาชีวอนามัยและความปลอดภัย และด้านการท่องเที่ยวและทัศนียภาพ เพื่อเฝ้าระวังผลกระทบ ดังตารางที่ 5.2-1 และรูปที่ 5.2-1 รายละเอียดดังนี้

1. มาตรการติดตามตรวจสอบคุณภาพอากาศ

ในการกำหนดจุดติดตามตรวจสอบคุณภาพอากาศ ที่ปรึกษาได้พิจารณาจากข้อมูลอุตุนิยมวิทยา ได้แก่ ทิศทางและความเร็วลม ที่สอดคล้องกับลักษณะภูมิประเทศบริเวณโครงการและใกล้เคียง อันเนื่องมาจากลมเป็นองค์ประกอบสำคัญประการหนึ่งที่ทำให้มลสารฟุ้งกระจายไปเมื่อถูกปล่อยสู่บรรยากาศ โดยจากทิศทางลมรวมทั้งพิจารณาถึงบริเวณที่มีความอ่อนไหวในการรับผลกระทบเป็นบริเวณที่มี Sensitive Receptors เช่น โรงเรียน วัด ชุมชน ที่อยู่อาศัย เป็นต้น ที่ปรึกษาได้เลือกจุดติดตามตรวจสอบที่คาดว่าจะเป็นตัวแทนและพื้นที่อ่อนไหวต่อการรับผลกระทบ โดยตำแหน่งรับผลกระทบใกล้เคียงแหล่งกำเนิดมากที่สุด คือ บริเวณกลุ่มบ้านน้ำจางหมู่ที่ 3 ตำบลอ่าวลึกเหนือ ทางทิศเหนือของโครงการ และบ้านน้ำจาง หมู่ที่ 3 ตำบลอ่าวลึกเหนือ ทางทิศตะวันตก และแหล่งรับผลกระทบที่เป็น Sensitive Receptors คือ มัสยิดบ้านทุ่งต้นไทร หมู่ที่ 4 ตำบลบ้านกลาง ที่ปรึกษาจึงเลือกเป็นจุดติดตามตรวจสอบผลกระทบสิ่งแวดล้อมของโครงการ ช่วงเวลาในการตรวจวัด ปีละ 2 ครั้ง ที่ปรึกษาจึงกำหนดการติดตามตรวจสอบในช่วงเดือนมกราคม-กุมภาพันธ์ และเดือนสิงหาคม-กันยายน ดัชนีที่ทำการตรวจวัด ได้แก่ ปริมาณฝุ่นละอองแขวนลอยรวม (TSP) และปริมาณฝุ่นละอองขนาดเล็กไม่เกิน 10 ไมครอน

2. มาตรการติดตามตรวจสอบระดับเสียงและความสั่นสะเทือน

2.1 การกำหนดจุดติดตามตรวจสอบเสียง ที่ปรึกษาพิจารณาจากแหล่งกำเนิดและแหล่งรับผลกระทบ ให้สอดคล้องกับสภาพปัจจุบันรวมทั้งสอดคล้องกับแผนการเดินทางเหมือง โดยตำแหน่งรับผลกระทบใกล้เคียงแหล่งกำเนิดมากที่สุด คือ บริเวณกลุ่มบ้านน้ำจางหมู่ที่ 3 ตำบลอ่าวลึกเหนือ ทางทิศเหนือของโครงการ บ้านน้ำจาง หมู่ที่ 3 ตำบลอ่าวลึกเหนือ ทางทิศตะวันตก และแหล่งรับผลกระทบที่เป็น Sensitive Receptors มัสยิดบ้านทุ่งต้นไทร หมู่ที่ 4 ตำบลบ้านกลาง ที่ปรึกษาจึงเลือกเป็นจุดติดตามตรวจสอบผลกระทบสิ่งแวดล้อมของ

โครงการ ช่วงเวลาในการตรวจวัดกำหนดปีละ 2 ครั้ง ในช่วงเดือนมีนาคม-เมษายน และเดือนสิงหาคม-กันยายน
ดัชนีที่ทำการตรวจวัด ประกอบด้วย $L_{eq\ 24\ hr}$ และ L_{max}

2.2 การกำหนดจุดติดตามตรวจสอบความสั่นสะเทือน เพื่อให้เป็นไปตามประกาศกระทรวง
ทรัพยากรธรรมชาติและสิ่งแวดล้อม (พ.ศ.2548) เรื่อง กำหนดมาตรฐานควบคุมระดับเสียงและความสั่นสะเทือน
จากการทำเหมืองหิน ที่กำหนดไว้ว่าการตรวจวัดระดับความสั่นสะเทือนจากการทำเหมืองหิน ให้ทำในบริเวณ
ขอบเขตประทานบัตร ดังนั้นที่ปรึกษาจึงกำหนดให้การติดตามตรวจสอบผลกระทบด้านความสั่นสะเทือนที่บริเวณ
ขอบแปลงพื้นที่โครงการ นอกจากนี้ที่ปรึกษาได้กำหนดจุดติดตามตรวจสอบบริเวณกลุ่มบ้านน้ำจานหมู่ที่ 3 ตำบล
อ่าวลึกเหนือ ทางทิศเหนือของโครงการ ซึ่งเป็นพื้นที่อ่อนไหวต่อการรับความสั่นสะเทือนเนื่องจากอยู่ใกล้พื้นที่
โครงการมากที่สุด บ้านน้ำจาน หมู่ที่ 3 ตำบลอ่าวลึกเหนือ ทางทิศตะวันตก ซึ่งเป็นกลุ่มที่มีความวิตกกังวลเกี่ยวกับ
การดำเนินงานของโครงการ และแหล่งรับผลกระทบที่เป็น Sensitive Receptors มัสยิดบ้านทุ่งต้นไพร หมู่ที่ 4
ตำบลบ้านกลาง และเป็นการเฝ้าระวังผลกระทบ สำหรับช่วงเวลาในการตรวจวัดกำหนดปีละ 2 ครั้ง ในช่วงเดือน
มีนาคม-เมษายน และเดือนสิงหาคม-กันยายน เพื่อเป็นตัวแทนของการติดตามตรวจสอบ

3. มาตรการติดตามตรวจสอบผลกระทบด้านคุณภาพน้ำใต้ดิน

จากการสำรวจข้อมูลการใช้ประโยชน์ของราษฎร พบว่า ปริมาณน้ำในบ่อบาดาล จะมีการเปลี่ยนแปลง
ของระดับน้ำตามฤดูกาลโดยข้อมูลการศึกษาทิศทางการไหล พบว่า โดยรวมแล้วน้ำบาดาลระดับต้นไหลจากพื้นที่
โครงการตามความลาดชันของพื้นที่ในทิศตะวันตกไปยังพื้นที่ที่ต่ำกว่าในทิศตะวันออก ดังนั้นเพื่อเป็นการติดตาม
ตรวจสอบผลกระทบต่อคุณภาพน้ำใต้ดินที่ปรึกษาจึงกำหนดตำแหน่งติดตามตรวจสอบคุณภาพน้ำใต้ดิน จำนวน 1
สถานี คือ บ่อบาดาลหมู่ที่ 3 บ้านน้ำจาน โดยพิจารณาจากพื้นที่ที่มีความสัมพันธ์กับกิจกรรมของโครงการที่อาจ
ได้รับผลกระทบจากกิจกรรมการทำเหมือง กำหนดให้ทำการเก็บตัวอย่างเพื่อวิเคราะห์ ปีละ 2 ครั้ง (มีนาคม-
เมษายน และเดือนสิงหาคม-กันยายน) ดัชนีที่ทำการวิเคราะห์ ได้แก่ ความเป็นกรดและด่าง (pH) ความกระด้าง
ทั้งหมด (Total Hardness) ปริมาณสารทั้งหมดที่ละลายได้ (Total Dissolved Solids) และความขุ่น (Turbidity)

4. มาตรการติดตามตรวจสอบด้านการคมนาคม

ในการกำหนดมาตรการติดตามตรวจสอบด้านการคมนาคมของโครงการ พิจารณาเส้นทางขนส่ง
แร่ที่โครงการใช้ในการขนส่ง รวมทั้งป้ายสัญญาณจราจร เพื่อให้อยู่ในสภาพใช้การได้อย่างมีประสิทธิภาพอยู่เสมอ
ดังนั้นจึงกำหนดมาตรการติดตามตรวจสอบด้านการคมนาคม

5. มาตรการติดตามตรวจสอบเศรษฐกิจ-สังคม

ในการกำหนดจุดติดตามตรวจสอบเศรษฐกิจ-สังคม ที่ปรึกษาได้พิจารณาเลือกจุดจากกลุ่มชุมชน
ที่คาดว่าจะได้รับผลกระทบจากกิจกรรมการทำเหมือง และกิจกรรมเกี่ยวเนื่องกับการทำเหมือง เช่น กิจกรรมการ
เปิดหน้าเหมือง และกิจกรรมเกี่ยวเนื่อง เป็นต้น ดังนั้นที่ปรึกษาจึงเลือกกำหนดจุดติดตามตรวจสอบชุมชนในรัศมี
3 กม. ประกอบด้วย

5.1 ผู้นำชุมชนในรัศมี 3 กม. ได้แก่ หมู่บ้านในเขตปกครองตำบลอ่าวลึกเหนือ จำนวน 2 หมู่บ้าน ได้แก่ หมู่ที่ 3 บ้านน้ำจาง และ หมู่ที่ 6 บ้านถ้ำเพชร และหมู่บ้านในเขตปกครองตำบลบ้านกลาง จำนวน 1 หมู่บ้าน คือ หมู่ที่ 4 บ้านทุ่งต้นไทร

5.2 ผู้นำในพื้นที่อ่อนไหวในรัศมี 3 กม. เลือกกลุ่มเป้าหมายที่เป็นผู้นำศาสนา สถานศึกษา รพ. สต. ในรัศมี 3 กม. ได้แก่ สำนักสงฆ์บ้านน้ำจาง รพ.สต.บ้านน้ำจาง และโรงเรียนบ้านทุ่ง

5.3 ครุฑเรือนในรัศมี 3 กม. ครุฑเรือนในพื้นที่ศึกษาทั้งหมด 3 หมู่บ้าน โดยเป็นหมู่บ้านในเขตปกครองตำบลอ่าวลึกเหนือ จำนวน 2 หมู่บ้าน ได้แก่ หมู่ที่ 3 บ้านน้ำจาง และ หมู่ที่ 6 บ้านถ้ำเพชร และหมู่บ้านในเขตปกครองตำบลบ้านกลาง จำนวน 1 หมู่บ้าน คือ หมู่ที่ 4 บ้านทุ่งต้นไทร

6. มาตรการติดตามตรวจสอบอาชีวอนามัยและความปลอดภัย

การกำหนดจุดติดตามตรวจสอบด้านอาชีวอนามัยและความปลอดภัยนั้น จากกิจกรรมการทำเหมืองของโครงการต้องมีการจ้างงาน ดังนั้น ทางโครงการมีความตระหนักถึงสุขภาพและความปลอดภัยของพนักงาน จึงต้องกำหนดมาตรการติดตามตรวจสอบด้านอาชีวอนามัยและความปลอดภัย

7. มาตรการติดตามตรวจสอบการท่องเที่ยวและทัศนียภาพ

เพื่อให้มีการปรับปรุงทัศนียภาพบริเวณพื้นที่โครงการโดยการฟื้นฟูพื้นที่ตามแผนการฟื้นฟูพื้นที่จากการทำเหมือง ที่ปรึกษาได้กำหนดมาตรการติดตามตรวจสอบการปฏิบัติตามแผนการฟื้นฟูพื้นที่จากการทำเหมือง โดยดำเนินการติดตามตรวจสอบ ปีละ 1 ครั้ง

การติดตามตรวจสอบผลกระทบสิ่งแวดล้อม แสดงดังรูปที่ 5.2-1 และตารางที่ 5.2-1

5.3 แนวทางการจัดทำรายงานผลการติดตามตรวจสอบผลกระทบสิ่งแวดล้อม

ให้ยึดถือตามแนวทางการเสนอรายงานผลการปฏิบัติตามมาตรการป้องกันและแก้ไขผลกระทบสิ่งแวดล้อม และมาตรการติดตามตรวจสอบผลกระทบสิ่งแวดล้อม ประเภทโครงการเหมืองแร่ จัดทำโดยสำนักงานนโยบายและแผนทรัพยากรธรรมชาติและสิ่งแวดล้อม (ภาคผนวก ก)

ตารางที่ 5.2-1 สรุปมาตรการติดตามตรวจสอบผลกระทบสิ่งแวดล้อมของโครงการ

องค์ประกอบทางสิ่งแวดล้อมและคุณค่าต่างๆ	ดัชนี	สถานที่	ความถี่	ค่าใช้จ่าย (บาท/ปี)	ผู้รับผิดชอบ
1. คุณภาพอากาศ	<ul style="list-style-type: none"> -ให้ดำเนินการตรวจวัดความเข้มข้นของฝุ่นละอองแขวนลอยในบรรยากาศ (TSP) เฉลี่ย 24 ชม. -ความเข้มข้นของฝุ่นละอองขนาดเล็กไม่เกิน10 ไมครอน (PM-10) เฉลี่ย 24 ชม. -ความเร็วและทิศทางลม 	<p>จำนวน 3 สถานี ได้แก่ (รูปที่ 5.2-1)</p> <p>1) บริเวณกลุ่มบ้านน้ำจาน หมู่ที่ 3 ตำบลอ่าวลึกเหนือ ทางทิศเหนือของโครงการ</p> <p>2) บ้านน้ำจาน หมู่ที่ 3 ตำบลอ่าวลึกเหนือ ทางทิศตะวันตก</p> <p>3) มัสยิดบ้านทุ่งต้นไพร หมู่ที่ 4 ตำบลบ้านกลาง</p>	<p>- ปีละ 2 ครั้ง สถานีละ 3 วันต่อเนื่อง (ช่วงเดือนมีนาคม-เมษายน และช่วงเดือนสิงหาคม-กันยายน) ขณะดำเนินการตรวจวัดต้องดำเนินการในช่วงที่มีการทำเหมืองขณะดำเนินการตรวจวัดคุณภาพอากาศต้องตรวจวัดความเร็วและทิศทางลมอย่างน้อย 1 สถานี และบันทึกสภาพแวดล้อมขณะทำการตรวจวัดทั้งข้อมูลพื้นที่ทำเหมืองและบริเวณโดยรอบพื้นที่โครงการ</p>	40,000	-บริษัท ภูทองอันดา จำกัด
2. ระดับเสียง และความสั่นสะเทือน	<p>ระดับเสียง</p> <ul style="list-style-type: none"> - ให้ดำเนินการตรวจวัดระดับเสียงระดับเสียงสูงสุด (L_{max}) - ระดับเสียงเฉลี่ย 24 ชั่วโมง ($L_{eq\ 24\ hr}$) 	<p>จำนวน 3 สถานี ได้แก่ (รูปที่ 5.2-1)</p> <p>1) บริเวณกลุ่มบ้านน้ำจาน หมู่ที่ 3ตำบลอ่าวลึกเหนือ ทางทิศเหนือของโครงการ</p> <p>2) บ้านน้ำจาน หมู่ที่ 3 ตำบลอ่าวลึกเหนือ ทางทิศตะวันตก</p> <p>3) มัสยิดบ้านทุ่งต้นไพร หมู่ที่ 4 ตำบลบ้านกลาง</p>	<p>- ปีละ 2 ครั้ง สถานีละ 3 วันต่อเนื่อง(ช่วงเดือนมีนาคม-เมษายน และช่วงเดือนสิงหาคม-กันยายน) ขณะดำเนินการตรวจวัดต้องดำเนินการในช่วงที่มีการทำเหมือง และบันทึกสภาพแวดล้อมขณะทำการตรวจวัดทั้งข้อมูลพื้นที่ทำเหมืองและบริเวณโดยรอบพื้นที่โครงการ</p>	40,000	-บริษัท ภูทองอันดา จำกัด

ตารางที่ 5.2-1 สรุปมาตรการติดตามตรวจสอบผลกระทบสิ่งแวดล้อมของโครงการ (ต่อ)

องค์ประกอบทางสิ่งแวดล้อมและคุณค่าต่างๆ	ดัชนี	สถานที่	ความถี่	ค่าใช้จ่าย (บาท/ปี)	ผู้รับผิดชอบ
	ความสั่นสะเทือน - ความเร็วอนุภาค(Velocity) - ความถี่ (Frequency) - การขจัด (Displacement)	จำนวน 4 สถานี ได้แก่ (รูปที่ 5.2-1) 1) ขอบแปลงประทานบัตร 2) บริเวณกลุ่มบ้านน้ำจาง หมู่ที่ 3 ตำบลอ่าวลึกเหนือ ทางทิศเหนือของโครงการ 3) บ้านน้ำจาง หมู่ที่ 3 ตำบลอ่าวลึกเหนือ ทางทิศตะวันตก 4) มัสยิดบ้านทุ่งตันไพร หมู่ที่ 4 ตำบลบ้านกลาง	- ตรวจวัด 2 ครั้ง/ปี (ช่วงเดือนมีนาคม-เมษายนและช่วงเดือนสิงหาคม-กันยายน) โดยทำการตรวจวัดขณะทำการระเบิด	20,000	-บริษัท ภูเก็ตอันดา จำกัด
3. คุณภาพน้ำผิวดิน	ภายหลังสิ้นสุดการทำเหมืองตามศักยภาพแร่และพัฒนาเป็นแหล่งกักเก็บน้ำกำหนดให้ทำการติดตามตรวจสอบคุณภาพน้ำจากบ่อเหมืองเมื่อสิ้นสุดการทำเหมือง ก่อนการเข้าไปใช้ประโยชน์ โดยวิเคราะห์ค่าความเป็นกรดต่าง ปริมาณสารแขวนลอย ความกระด้างทั้งหมด ความขุ่น ปริมาณเหล็กรวมซัลเฟต สารหนู ตะกั่ว และแคดเมียม ของน้ำจากบ่อเหมืองที่จะพัฒนาให้เป็นแหล่งกักเก็บน้ำ จำนวน1 ครั้ง เมื่อสิ้นสุดโครงการ โดยการจัดทำแนวรั้วล้อมรอบเพื่อป้องกันการพลัดตกลงไป	จำนวน 1 สถานี คือ บ่อเหมืองของโครงการ	- เมื่อสิ้นสุดการทำเหมือง	20,000	-บริษัท ภูเก็ตอันดา จำกัด

ตารางที่ 5.2-1 สรุปมาตรการติดตามตรวจสอบผลกระทบสิ่งแวดล้อมของโครงการ (ต่อ)

องค์ประกอบทางสิ่งแวดล้อมและคุณค่าต่างๆ	ดัชนี	สถานที่	ความถี่	ค่าใช้จ่าย (บาท/ปี)	ผู้รับผิดชอบ
4. คุณภาพน้ำใต้ดิน	ดัชนีตรวจวิเคราะห์คุณภาพน้ำใต้ดิน - ความเป็นกรดและด่าง (pH) - ปริมาณสารทั้งหมดที่ละลายได้ (Total Dissolved Solids) - ความกระด้างทั้งหมด (Total Hardness) - ความขุ่น (Turbidity) - ตรวจวัดระดับน้ำใต้ดิน	จำนวน 1 สถานี คือ บ่อบาดาลหมู่ที่ 3 บ้านน้ำจาน (รูปที่ 5.2-1)	- ปีละ 2 ครั้ง (ช่วงเดือนมีนาคม-เมษายน และช่วงเดือนสิงหาคม-กันยายน)	20,000	-บริษัท ภูทองอันดา จำกัด
5. สาธารณสุข อาชีวอนามัยและความปลอดภัย	5.1 กำหนดให้มีการตรวจวัดสภาพแวดล้อมในการทำงานสำหรับพนักงานที่มีความเสี่ยง โดยให้ทำการตรวจวัดเสี่ยงโดยการจำแนกตามความถี่	-พื้นที่โครงการ -อาคารสำนักงานของโครงการ	-ปีละ 1 ครั้ง	20,000	-บริษัท ภูทองอันดา จำกัด
	5.2 กำหนดให้มีการตรวจวัดความเข้มของแสงสว่างในบริเวณอาคารสำนักงาน	-อาคารสำนักงานของโครงการ	-ปีละ 1 ครั้ง	10,000	-บริษัท ภูทองอันดา จำกัด
	5.3 ให้มีการตรวจสอบสุขภาพของลูกจ้างที่ทำงานเกี่ยวกับปัจจัยเสี่ยงโดยแพทย์แผนปัจจุบันชั้นหนึ่งที่ได้รับใบอนุญาตประกอบวิชาชีพเวชกรรมด้านอาชีวเวชศาสตร์ หรือที่ผ่านการอบรมด้านอาชีวเวชศาสตร์ให้ตรวจสอบสุขภาพของพนักงานเป็นประจำทุกปี ส่วนพนักงานที่จะรับเข้ามารับผิดชอบปฏิบัติงานในพื้นที่ที่มีโอกาสสัมผัสกับฝุ่นละอองและเสียงดัง ให้ดำเนินการตรวจสอบสุขภาพหลังจากรับเข้าทำงานภายใน 30 วัน ให้เพิ่มเติมรายการตรวจดังนี้	-พื้นที่โครงการ	-หลังจากรับเข้าทำงานภายใน 30 วัน และต่อเนื่องปีละ 1 ครั้ง	-อยู่ในงบดำเนินงานของโครงการ	-บริษัท ภูทองอันดา จำกัด

ตารางที่ 5.2-1 สรุปมาตรการติดตามตรวจสอบผลกระทบสิ่งแวดล้อมของโครงการ (ต่อ)



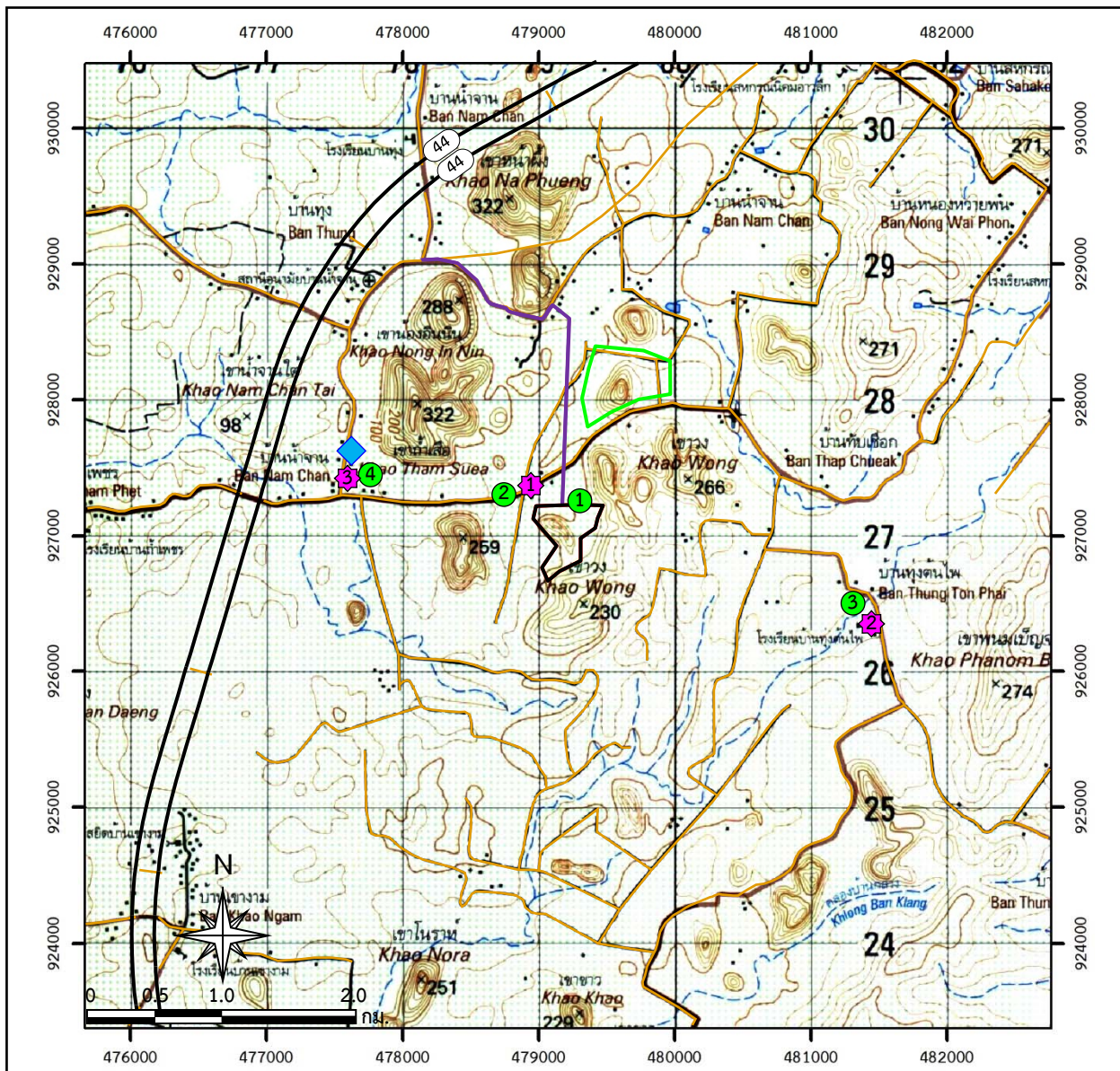

องค์ประกอบทางสิ่งแวดล้อมและคุณค่าต่างๆ	ดัชนี	สถานที่	ความถี่	ค่าใช้จ่าย (บาท/ปี)	ผู้รับผิดชอบ
	<ul style="list-style-type: none">- สุขภาพทั่วไป- สมรรถภาพการได้ยิน- สมรรถภาพปอด พร้อมทั้งการเอกซเรย์ปอดทั้งนี้หากผลการตรวจสุขภาพผิดปกติให้โครงการส่งพนักงานคนดังกล่าวเข้ารับการตรวจจากแพทย์อาชีวเวชศาสตร์ โดยละเอียด เพื่อหาสาเหตุและทำการรักษาต่อไป หากแพทย์วินิจฉัยว่าความผิดปกติมีสาเหตุมาจากการปฏิบัติงานให้สลับหน้าที่ไปปฏิบัติหน้าที่อื่นที่ไม่เป็นเหตุเกี่ยวข้องกับโรคหรือความผิดปกตินั้น รวมทั้งจัดให้คนงานที่ไม่มีส่วนเกี่ยวข้องกับแหล่งกำเนิดผลกระทบต่อสุขภาพด้านฝุ่นละออง เสียง และอุบัติเหตุแยกส่วนจากบริเวณดังกล่าว				
	5.4 ให้บันทึกสถิติและสาเหตุของการเกิดอุบัติเหตุ และการป้องกันแก้ไข เพื่อใช้ประกอบในการจัดทำรายงานผลการปฏิบัติตามมาตรการป้องกันและแก้ไขผลกระทบสิ่งแวดล้อม และมาตรการติดตามตรวจสอบผลกระทบสิ่งแวดล้อม	-พื้นที่โครงการ	-ทุกครั้งที่มียุติเหตุ	-	-บริษัท ภูเก็ตอันดา จำกัด
	5.5 กำหนดให้มีการตรวจวัดสภาพแวดล้อมในการทำงานสำหรับพนักงานที่มีความเสี่ยงในการสัมผัสกับมลพิษ โดยให้ทำการตรวจวัดในดัชนีดังต่อไปนี้ <ul style="list-style-type: none">- Respirable Dust- Total Dust- ตรวจวัดเสียงโดยการจำแนกตามความถี่	-บริเวณพื้นที่โครงการ -โรงแต่งแร่ของโครงการ	-ปีละ 2 ครั้ง (ช่วงเดือนมีนาคม-เมษายน และช่วงเดือนสิงหาคม-กันยายน)	-	-บริษัท ภูเก็ตอันดา จำกัด

ตารางที่ 5.2-1 สรุปมาตรการติดตามตรวจสอบผลกระทบสิ่งแวดล้อมของโครงการ (ต่อ)

องค์ประกอบทางสิ่งแวดล้อมและคุณค่าต่างๆ	ดัชนี	สถานที่	ความถี่	ค่าใช้จ่าย (บาท/ปี)	ผู้รับผิดชอบ
6. คมนาคม	ให้ตรวจสอบสภาพเส้นทางขนส่งแร่ รวมทั้งป้ายสัญญาณจราจร เพื่อให้อยู่ในสภาพใช้การได้ดีอย่างมีประสิทธิภาพอยู่เสมอ หากบริเวณใดชำรุดเสียหายต้องรีบซ่อมแซมทันที	-เส้นทางขนส่งแร่	-ดำเนินการทันทีหากบริเวณใดชำรุดเสียหาย	-	-บริษัท ภูทองอันดา จำกัด
7. เศรษฐกิจ-สังคม	<p>7.1 สำรวจสภาพเศรษฐกิจ-สังคมและความคิดเห็นของผู้นำชุมชนผู้นำในพื้นที่อ่อนไหว และประชาชนในรัศมี 3 กม. ในประเด็นดังนี้</p> <ul style="list-style-type: none"> - การวิเคราะห์การเปลี่ยนแปลงสภาพเศรษฐกิจ- สังคม และสุขภาพเนื่องจากโครงการ - ปัญหาและผลกระทบที่ได้รับจากการดำเนินโครงการ - ความวิตกกังวลเกี่ยวกับผลกระทบจากการทำเหมือง - ความคิดเห็นต่อโครงการ - ความต้องการของชุมชน - ข้อเสนอแนะที่มีต่อโครงการ 	<p>-ผู้นำชุมชนในรัศมี 3 กม.</p> <p>-ผู้นำในพื้นที่อ่อนไหว ในรัศมี 3 กม.</p>	-ปีละ 2 ครั้ง ตลอดอายุประทานบัตร	100,000	-บริษัท ภูทองอันดา จำกัด
	7.2 ให้จัดทำสรุปสถิติเรื่องร้องเรียนที่เกิดจากโครงการพร้อมการวิเคราะห์ปัญหา สาเหตุ วิธีการแก้ไข และผลการแก้ไข เพื่อใช้ประกอบในการจัดทำรายงานผลการปฏิบัติตามมาตรการป้องกันและแก้ไขผลกระทบสิ่งแวดล้อมและมาตรการติดตามตรวจสอบผลกระทบสิ่งแวดล้อม	-พื้นที่โครงการและชุมชนใกล้เคียง	-ปีละ 2 ครั้ง		-บริษัท ภูทองอันดา จำกัด
8. คุณภาพ/ทัศนียภาพและแหล่งท่องเที่ยว	ให้ติดตามการฟื้นฟูให้สอดคล้องกับแผนการฟื้นฟูพื้นที่จากการทำเหมืองแร่ในบทที่ 6	-พื้นที่โครงการ	-ปีละ 1 ครั้ง	34,000 บาท/ไร่	-บริษัท ภูทองอันดา จำกัด





สัญลักษณ์ :

-  พื้นที่โครงการ
-  พื้นที่คำขอประทานบัตรใกล้เคียง
-  ทางหลวงหมายเลข 44
-  แนวถนน
-  เส้นทางขนส่งแร่ก่อนถึงทางหลวงหมายเลข 44





สถานีเก็บตัวอย่างน้ำใต้ดิน

-  บ่อบาดาลหมู่ที่ 3 บ้านน้ำจัน

สถานีตรวจวัดคุณภาพอากาศและระดับเสียง

-  บริเวณกลุ่มบ้านน้ำจันหมู่ที่ 3 ตำบลอ่าวลึกเหนือ ทางทิศเหนือของโครงการ
-  มัสยิดบ้านทุ่งต้นไทร หมู่ที่ 4 ตำบลบ้านกลาง
-  บ้านน้ำจัน หมู่ที่ 3 ตำบลอ่าวลึกเหนือ ทางทิศตะวันตก

สถานีตรวจวัดความสั่นสะเทือน

-  ขอบแปลงคำขอประทานบัตร
-  บริเวณกลุ่มบ้านน้ำจันหมู่ที่ 3 ตำบลอ่าวลึกเหนือ ทางทิศเหนือของโครงการ
-  มัสยิดบ้านทุ่งต้นไทร หมู่ที่ 4 ตำบลบ้านกลาง
-  บ้านน้ำจัน หมู่ที่ 3 ตำบลอ่าวลึกเหนือ ทางทิศตะวันตก

ที่มา : กรมแผนที่ทหาร (2543) มาตรฐาน 1:50,000 ลำดับชุด L 7018 ระวัง 4725 I ระบบ WGS 1984 UTM

Zone47N และข้อมูลสารสนเทศภูมิศาสตร์ของกรมอุตุนิยมวิทยาและการเมือง (www.dpim.go.th.มกราคม 2566)

รูปที่ 5.2-1

ตำแหน่งติดตามตรวจสอบผลกระทบสิ่งแวดล้อมของโครงการ

บทที่ 6

แผนการปิดเหมืองและการฟื้นฟูพื้นที่จากการทำเหมืองแร่

บทที่ 6

แผนการปิดเหมืองและการฟื้นฟูพื้นที่จากการทำเหมืองแร่

การปิดเหมืองและการฟื้นฟูพื้นที่จากการทำเหมืองแร่ (Mine Closure and Rehabilitation Plan) มีจุดมุ่งหมายเพื่อนำพื้นที่ภายหลังสิ้นสุดการทำเหมืองมาปรับปรุงหรือฟื้นฟูสภาพเพื่อนำไปใช้ประโยชน์ในรูปแบบต่างๆ ซึ่งต้องสอดคล้องกับความต้องการของผู้มีส่วนได้ส่วนเสีย อาทิ หน่วยงานหรือเจ้าของกรรมสิทธิ์ในพื้นที่ ส่วนราชการที่เกี่ยวข้อง องค์การปกครองส่วนท้องถิ่น ชุมชนและประชาชนในพื้นที่ โดยในการนำพื้นที่ภายหลังสิ้นสุดการทำเหมืองไปใช้ประโยชน์ ประเด็นสำคัญที่ต้องคำนึงถึงคือความปลอดภัยของสภาพพื้นที่ และผลกระทบต่อสิ่งแวดล้อมและชุมชนที่อาจเกิดขึ้นจากการทำเหมืองในพื้นที่ ดังนั้นแผนการปิดเหมืองและการฟื้นฟูพื้นที่จากการทำเหมืองแร่จำเป็นต้องมีการวางแผนและออกแบบอย่างเหมาะสมตั้งแต่เริ่มต้นการทำเหมืองให้มีความสอดคล้องกับสภาพภูมิประเทศ ข้อมูลธรณีวิทยาแหล่งแร่ แผนผังโครงการทำเหมือง และการร่วมแผนผังโครงการทำเหมืองหรือการบูรณาการกับโครงการเหมืองแร่อื่นซึ่งอยู่ในเขตแหล่งแร่เดียวกัน โดยในการออกแบบการทำเหมือง (Mine Design) และการวางแผนปิดเหมืองและการฟื้นฟูพื้นที่จากการทำเหมืองแร่ ต้องพิจารณาถึงขอบเขตสุดท้ายของบ่อเหมือง (Final Pit Limit) เมื่อมีการทำเหมืองจนหมดศักยภาพของแหล่งแร่นั้นด้วย ทั้งนี้ การออกแบบเพื่อใช้ประโยชน์พื้นที่จากการทำเหมืองแร่ต้องคำนึงถึงความเป็นไปได้ในทางปฏิบัติ โดยไม่เป็นการลงทุนที่สูงเกินไปหรือเป็นการเพิ่มภาระค่าใช้จ่ายมากเกินไป คณะผู้ศึกษาได้วางแผนการปรับปรุงสภาพพื้นที่ดังกล่าวที่สอดคล้องกับแผนผังโครงการมีความเหมาะสมและเป็นไปได้ในทางปฏิบัติ รวมถึงศึกษาแผนการปิดเหมือง การฟื้นฟูพื้นที่โครงการ

6.1 วัตถุประสงค์ เป้าหมาย และรูปแบบของการใช้ประโยชน์พื้นที่ภายหลังสิ้นสุดการทำเหมืองแร่

การทำเหมืองแร่เป็นกระบวนการหรือกรรมวิธีในการนำทรัพยากรแร่มาใช้ประโยชน์ แต่เนื่องจากทรัพยากรแร่ส่วนใหญ่มักเกิดอยู่ใต้ดิน ขั้นตอนการทำเหมืองแร่จึงเกี่ยวข้องกับงานวิศวกรรมในการขุดและขนย้ายเปลือกดินเพื่อสกัดหินหรือแยกแร่ไปใช้ประโยชน์ การทำเหมืองแร่จึงมักก่อให้เกิดผลกระทบหลายด้านและเกี่ยวข้องในหลายมิติ ทั้งเศรษฐกิจ สังคม สิ่งแวดล้อม และสุขภาพอนามัย อาทิ การตัดต้นไม้เพื่อปรับสภาพพื้นที่ในบริเวณที่จะทำเหมืองแร่หรือพื้นที่ใช้ประโยชน์ในกิจกรรมต่อเนื่องจากการทำเหมือง ปัญหาความขัดแย้งในเรื่องการใช้ประโยชน์ที่ดินกับภาคส่วนอื่นๆ เช่น เกษตรกรรม ที่อยู่อาศัย และการท่องเที่ยว รวมทั้งผลกระทบต่อสัตว์ป่า ระบบนิเวศวิทยา และความหลากหลายทางชีวภาพในพื้นที่ ปัญหาความขัดแย้งในการใช้ประโยชน์จากแหล่งน้ำใกล้เคียง ปัญหามลพิษ เช่น ฝุ่นละออง ตลอดจนทัศนียภาพและภูมิทัศน์ที่เปลี่ยนแปลงไปภายหลังจากมีการทำเหมืองแร่ ดังนั้นการกำหนดรูปแบบและวางแผนการใช้ประโยชน์พื้นที่ภายหลังสิ้นสุดการทำเหมืองอย่างเหมาะสม จึงเป็นคำตอบของการพัฒนาเหมืองแร่อย่างยั่งยืน เพื่อตอบสนองต่อความต้องการในการใช้ประโยชน์แร่ของมนุษย์และการพัฒนาของประเทศอย่างสมดุลและคำนึงถึงผลกระทบในทุกมิติอย่างรอบคอบและรัดกุมทั้งในระยะสั้นและระยะยาว

วัตถุประสงค์และเป้าหมายของการใช้ประโยชน์พื้นที่ภายหลังสิ้นสุดการทำเหมืองแร่ที่เหมาะสมควรคำนึงถึงปัจจัยต่างๆ ดังต่อไปนี้

1. มีความสอดคล้องกับสภาพพื้นที่ ภูมิประเทศ และเหมาะสมตามหลักภูมิสถาปัตยกรรม
2. มีความสอดคล้องกับข้อมูลทางธรณีวิทยา ชนิดแร่ แหล่งแร่ แผนผังโครงการทำเหมือง วิธีการทำเหมือง และขอบเขตสุดท้ายของบ่อเหมือง
3. มีความปลอดภัยตามหลักวิศวกรรม และไม่ส่งผลกระทบต่อสิ่งแวดล้อมและสุขภาพของประชาชน
4. มีความสอดคล้องกับความต้องการของผู้มีส่วนได้เสีย โดยผู้มีส่วนได้ส่วนเสียอย่างน้อยต้องครอบคลุมหน่วยงานหรือเจ้าของกรรมสิทธิ์ในพื้นที่ ส่วนราชการที่เกี่ยวข้องกับการอนุญาตและกำกับดูแลการทำเหมืองแร่ ชุมชนและประชาชนที่ต้องการใช้ประโยชน์พื้นที่ภายหลังสิ้นสุดการทำเหมืองแร่ รวมทั้งองค์การปกครองส่วนท้องถิ่นซึ่งจะเป็นผู้ดูแลและบริหารจัดการพื้นที่ภายหลังที่มีการส่งมอบพื้นที่

6.2 การออกแบบการทำเหมือง แผนการปิดเหมือง

แผนการทำเหมืองของโครงการตามคำขอประทานบัตรที่ 1/2564 ได้วางแผนและออกแบบการทำเหมืองที่ระดับความสูง 180-80 ม.(รทก.) หากมีการดำเนินการผลิตตามแผนงานจะมีระยะเวลาการทำเหมือง 30 ปี เมื่อสิ้นสุดการทำเหมืองในปีที่ 30 จะมีพื้นที่ที่เปิดหน้าเหมืองทั้งสิ้นประมาณ 38.2 ไร่ จากพื้นที่ทั้งหมด 97.59 ไร่ โดยพื้นที่ผ่านการทำเหมืองแร่แล้วและพื้นที่เกี่ยวเนื่องสามารถดำเนินการฟื้นฟูได้ประมาณ 31.3 ไร่ ที่ระดับ 100-90 ม.(รทก.) เมื่อสิ้นสุดการทำเหมืองจะมีพื้นที่บ่อขุมเหมือง 35 ไร่ เมื่อสิ้นสุดการทำเหมืองตามศักยภาพแร่จะปรับเสถียรภาพบ่อให้มีความปลอดภัย และพัฒนาเป็นแหล่งกักเก็บน้ำต่อไป โดยมีแผนงานดังนี้

1. ในระยะที่มีการทำเหมือง น้ำในขุมเหมืองจะใช้ในกิจกรรมของโครงการ เช่น ใช้ในโรงแต่งแร่ของโครงการ การฉีดพรมถนน รดน้ำต้นไม้
2. แผนการปิดเหมือง โครงการมีแผนพัฒนาพื้นที่บ่อเหมืองเป็นแหล่งกักเก็บน้ำสำหรับการเกษตรในพื้นที่ใกล้เคียง และหากคุณภาพเหมาะสมจะใช้ในการผลิตน้ำประปาส่งให้ชุมชนหมู่ที่ 3 บ้านน้ำจาน และชุมชนในรัศมี 3 กม.

6.3 แผนการฟื้นฟูพื้นที่จากการทำเหมืองแร่

ปัจจัยในการฟื้นฟูพื้นที่ภายหลังการทำเหมืองไม่ต่างอะไรจากปัจจัยในการปลูกพืชโดยสภาพปกติทั่วไป ที่ประกอบด้วยปัจจัยพันธุกรรมของต้นไม้ ปัจจัยสภาพแวดล้อม ได้แก่ ดิน น้ำ ธาตุอาหาร อากาศ แสงสว่าง และอุณหภูมิ ที่เหมาะสมกับการเจริญเติบโตของต้นไม้ ซึ่งปัจจัยที่กล่าวมาข้างต้นมีอยู่ตามธรรมชาติแล้ว แต่ในการฟื้นฟูพื้นที่ที่ผ่านการทำเหมืองแตกต่างไปจากสภาพพื้นที่ทั่วไป กล่าวคือ ต้องใช้เทคนิค วิธีการ ตลอดจนระยะเวลาในการดำเนินการเป็นพิเศษ เพื่อให้การฟื้นฟูประสบความสำเร็จ เนื่องจากสภาพพื้นที่ที่ผ่านการทำเหมือง มีการเปลี่ยนแปลงลักษณะภูมิประเทศไปจากเดิมเป็นอย่างมาก เช่น มีความลาดชันสูง ดินเสื่อมสภาพไม่เหมาะสมกับ

การปลูกพืช ลักษณะทางกายภาพเป็นหินหรือทรายล้วน บางพื้นที่มีสภาพเป็นดินทรายไม่มีแร่ธาตุที่จำเป็นในการเจริญเติบโตของพืช เนื้อดินมีปริมาณน้อยไม่สามารถดูดซับน้ำได้ เป็นต้น

สำหรับการวางแผนฟื้นฟูพื้นที่ทำเหมืองตามคำขอประทานบัตรของโครงการ ได้กำหนดระยะเวลาในการฟื้นฟูพื้นที่ภายหลังการทำเหมืองตามแผนผังโครงการทำเหมืองในปีที่ 1-30 หลังจากผ่านการทำเหมืองบริเวณพื้นที่ดังกล่าวจะมีวิธีการฟื้นฟูสภาพและขั้นตอนการดำเนินงานมีดังนี้

1. วัตถุประสงค์ของการฟื้นฟูเหมือง

1.1 เพื่อกำหนดรูปแบบการใช้ประโยชน์ขั้นสุดท้ายของพื้นที่ทำเหมือง ให้สามารถใช้ประโยชน์พื้นที่ได้เหมาะสมกับลักษณะพื้นที่ที่เปลี่ยนแปลงไปจากการทำเหมือง

1.2 เพื่อปรับปรุงลักษณะภูมิทัศน์ของพื้นที่ทำเหมือง และพื้นที่รองรับกิจกรรมให้มีความกลมกลืนกับธรรมชาติโดยรอบ เพื่อให้เกิดสภาพแวดล้อมที่ดีต่อประชาชนที่อาศัยอยู่ในบริเวณใกล้เคียง

1.3 เพื่อความปลอดภัยไม่ก่อให้เกิดอันตรายต่อราษฎรที่ใช้ประโยชน์ที่ดินในบริเวณใกล้เคียง

2. ขั้นตอนและวิธีการฟื้นฟูสภาพพื้นที่

ในการฟื้นฟูพื้นที่ภายหลังการทำเหมือง มีปัจจัยที่เกื้อหนุนให้การฟื้นฟูพื้นที่ภายหลังการทำเหมืองประสบความสำเร็จดังนี้

2.1 สภาพพื้นที่ ภายหลังการทำเหมืองแล้วต้องมีการปรับพื้นที่เพื่อลดการกัดเซาะหน้าดินตามธรรมชาติ ซึ่งจะช่วยรักษาหน้าดินและธาตุอาหารที่มีน้อยอยู่แล้วภายหลังการทำเหมืองให้มีเพิ่มขึ้นเหมาะสมกับการปลูกพืช ขั้นตอนนี้เป็นขั้นตอนที่ใช้เทคนิค วิธีการ และระยะเวลาในการดำเนินการ ในการปรับความลาดชันของพื้นที่ที่เหมาะสมและง่ายที่สุดในการปลูกพืช คือ การปรับสภาพพื้นที่เป็นขั้นบันไดซึ่งจะต้องดำเนินการควบคู่ไปพร้อมกับการทำเหมือง เมื่อเริ่มทำการฟื้นฟูจึงเตรียมหลุมปลูก โดยมีระยะปลูกที่เหมาะสมกับการเจริญเติบโตของต้นไม้ที่ปลูก

2.2 ดินปลูก ดินที่ใช้ในการปลูกส่วนใหญ่เป็นเปลือกดินที่ปิดทับหรือปกคลุมแหล่งแร่อยู่เดิม ซึ่งมีแร่ธาตุที่จำเป็นกับการเจริญเติบโตของพืชต่ำ จึงจำเป็นต้องมีการเตรียมดินปลูก (Soil Preparation) ก่อนที่จะนำไปใช้เป็นวัสดุในการปลูกพืช โดยการปรับปรุงคุณสมบัติของดินด้วยการใส่ปุ๋ยคอก ปุ๋ยอินทรีย์ เพื่อให้มีสภาพที่เหมาะสม ทั้งนี้ อาจมีขั้นตอนการรักษาน้ำดิน โดยการปลูกพืชคลุมดิน ด้วยพืชตระกูลหญ้า เพื่อลดอัตราการกัดเซาะหน้าดินและทำให้มีการสะสมของอินทรีย์วัตถุเพิ่มขึ้น เป็นต้น

2.3 กล้าไม้ เริ่มจากการเตรียมกล้าไม้ (Seedling Preparation) ซึ่งกล้าไม้ที่ใช้ในการปลูกเพื่อฟื้นฟูพื้นที่ภายหลังการทำเหมืองควรเป็นไม้ประจำถิ่น เพื่อรักษาระบบนิเวศของพื้นที่โครงการให้มีสภาพใกล้เคียงสภาพเดิมมากที่สุด โดยมีการศึกษาระบบนิเวศบริเวณใกล้เคียงพื้นที่เพื่อเป็นข้อมูลประกอบในการตัดสินใจเลือกชนิดพันธุ์ไม้ที่เหมาะสม ทั้งนี้ ในระยะแรกของการปรับปรุงพื้นที่ควรเลือกพันธุ์ไม้ท้องถิ่นหรือพันธุ์ไม้โตเร็ว เป็นพืชเบิกนำก่อนหรือเป็นพันธุ์ไม้ที่ปลูกมาอยู่เดิม หลังจากนั้นจึงนำพันธุ์ไม้มีค่าทางเศรษฐกิจมาปลูกเสริม ทั้งนี้ พันธุ์ไม้โตเร็วที่นำมาใช้ในการปลูก ไม่ควรเลือกพันธุ์ไม้โตเร็วต่างถิ่น (ยูคาลิปตัส หรือกระถินยักษ์) เมื่อเลือกพันธุ์ไม้ได้แล้ว ในขั้นตอนการเตรียมกล้าไม้จะใช้วิธีปฏิบัติตามหลักทั่วไป โดยเตรียมกล้าไม้ก่อนเข้าหน้าฝนจุดสำคัญอยู่ที่ก่อนนำกล้าไม้ไปปลูกในพื้นที่เหมืองที่จัดเตรียมหลุมปลูกไว้แล้ว 1 เดือน ควรมีการทำให้กล้าไม้มีความทนทาน หรือการทำ Hardening โดยการลดปริมาณน้ำให้เพียงช่วงเช้า 1 สัปดาห์ ให้วันเว้นวัน 2 สัปดาห์ และเพิ่มปริมาณแสงให้กับ

กล้าไม้ เป็นระยะเวลา 2-3 สัปดาห์ ก่อนนำไปปลูกโดยเลือกพันธุ์ไม้ เนื่องจากพื้นที่โครงการเป็นพื้นที่เอกสารสิทธิ์ ประเภท โฉนดที่ดินเลือกพันธุ์ไม้เศรษฐกิจและพันธุ์ไม้มีค่ามาใช้ในการฟื้นฟูพื้นที่ ยกตัวอย่างเช่น ยางพารา ไม้สัก พะยูง ชิงชัน กระชิก กระพี้เขาควาย สารธร แดง ประดู่ป่า ประดู่บ้าน มะค่าโมง มะค่าแต้ ปาล์มน้ำมัน โดยทำการ เพาะไว้ยังเรือนเพาะชำของโครงการ

2.4 การปลูก (Planting) เริ่มจากการขนย้ายกล้าไม้จากเรือนเพาะชำไปยังสถานที่ปลูกหรือหลุม ปลูก หากปฏิบัติไม่เหมาะสมอาจทำให้รากหรือกล้าไม้ชำ เมื่อนำไปปลูกอาจมีโอกาตายได้ บ่อยครั้งที่พบว่าผู้ปลูก ไม่ได้ฉีกถุงเพาะออกก่อนปลูก ซึ่งทำให้ต้นไม้มตายหรือไม่สามารถเจริญเติบโตได้ ก่อนปลูกจึงต้องฉีกถุงเพาะออก ก่อนอย่างระมัดระวังเพื่อให้ระบบรากกระทบกระเทือนน้อยที่สุด แล้วจึงนำกล้าไม้ลงปลูกในหลุมปลูกที่จัดเตรียม ดินรอกันหลุมไว้แล้ว นำดินปิดทับโคนกล้าไม้แล้วเหยียบดินที่กลบรอบโคนกล้าไม้ให้แน่น เพื่อไม่ให้มีช่องอากาศ แล้วจึงรดน้ำให้ชุ่ม ทั้งนี้ ระยะห่างระหว่างแถวและต้น 2x2 ม.

2.5 การเตรียมวัสดุอุปกรณ์และกล้าไม้ เพื่อให้การดำเนินการปลูกต้นไม้เป็นไปตามหลักวิชาการ สามารถฟื้นฟูสภาพพื้นที่ที่ผ่านการทำเหมืองให้มีสภาพกลมกลืนกับสภาพพื้นที่ใกล้เคียง ในการปลูกต้นไม้เพื่อให้สามารถเจริญเติบโตและอยู่รอดได้เองในธรรมชาติ ทางโครงการจะเตรียมวัสดุที่จำเป็นดังนี้

1) ดิน/ปุ๋ย จะทำการเตรียมดินไว้เพื่อมาปลูกในบริเวณที่ไม่มีดินเดิมหรือดินเดิมที่มีคุณภาพ ต่ำ พร้อมทั้งเตรียมปุ๋ยบำรุงดิน เช่น ปุ๋ยคอก ปุ๋ยหมัก และปุ๋ยวิทยาศาสตร์ สูตร 60-0-0 หรือใกล้เคียง ในช่วงเริ่ม ปลูกแต่ในช่วงต่อไปจะใช้สูตร 15-15-15 หรือใกล้เคียง ในอัตรา 100-200 กรัม/ต้น/ปี ในช่วงต้นและปลายฤดูฝน ให้เพียงพอต่อการเจริญเติบโต

2) ไม้หลักยึดต้นไม้ จะเตรียมไม้ขนาดความยาว 1 ม. เส้นผ่าศูนย์กลางขนาดประมาณ 1 นิ้ว หรืออาจจะใช้ไม้ไผ่ผ่าซีก โดยการเสียบปลายด้านหนึ่งให้แหลมไว้สำหรับปักผูกยึดกับกล้าไม้ที่จะปลูกในระยะแรก

3) การเตรียมกล้าไม้จะประสานงานกับสำนักจัดการทรัพยากรป่าไม้ที่ 12 สาขากระบี่ หรือ กรมป่าไม้ เพื่อขอสนับสนุนกล้าไม้หรือโครงการอาจจะทำการเพาะชำในเรือนเพาะชำของโครงการเอง หรือจัดซื้อ จากภายนอก โดยจะคัดเลือกกล้าไม้ที่มีขนาดความสูง 30-50 ซม. ที่มีความแข็งแรงมาปลูก

2.6 วิธีการปลูก เมื่อเตรียมหลุมปลูกเรียบร้อยแล้ว จะปรับปรุงคุณภาพดินเพื่อให้กล้าไม้ เจริญเติบโตได้ดี โดยการผสมปุ๋ยลงคลุกเคล้ากับดินและวัสดุค้ำน้ำ จากนั้นนำกล้าไม้ลงปลูก พร้อมทั้งไม้หลักที่ เตรียมไว้ปักและผูกยึดติดกับกล้าไม้ด้วยเชือกให้แน่น เพื่อป้องกันการหักโค่นหรือกระทบกระเทือนจากลม นอกจากนี้ระหว่างการปลูกไม้ยืนต้นหรือไม่โตเร็ว จะดำเนินการปลูกหญ้าแฝกควบคู่กันไปด้วย เพื่อป้องกันการกัดเซาะพัดพาตะกอนดินจากน้ำฝนโดยปลูกหญ้าแฝกบริเวณขอบด้านนอกของชั้นบันได

2.7 การดูแลรักษา โครงการจะต้องดูแลรักษากล้าไม้ที่ปลูกไว้ให้เจริญเติบโตได้ดีอยู่เสมอ โดยการ ลูกระยะแรกจะมีการให้น้ำสม่ำเสมอ คอยกำจัดวัชพืช และการปลูกซ่อมแซมหากพบว่าต้นไม้มที่ปลูกไว้ตายมีการใส่ ปุ๋ยเป็นครั้งคราว การดูแลรักษาจะทำไปจนกว่าต้นไม้มจะสามารถเติบโตได้เอง

2.8 ระยะเวลาดำเนินการ การฟื้นฟูจะดำเนินการได้ตั้งแต่ช่วงปีแรกของการทำเหมือง โดยจะใช้ ระยะเวลาตั้งแต่เตรียมหลุมปลูกจนถึงสิ้นสุดการปลูกแต่ละปี (ประมาณ 5 เดือน) โดยจะเริ่มในช่วงฤดูฝนตั้งแต่ เดือนพฤษภาคมถึงกลางเดือนตุลาคมของทุกปี (ตารางที่ 6.3-1)

นอกจากปัจจัยที่กล่าวมาข้างต้น ที่จะทำให้การฟื้นฟูพื้นที่ภายหลังการทำเหมืองประสบความสำเร็จแล้ว น้ำเป็นอีกปัจจัยที่ขาดไม่ได้ เนื่องจากสภาพพื้นที่เป็นหินแข็ง มีความร้อนสูง การสูญเสียน้ำจากการคายน้ำของพืชและการระเหยจากดินที่หลุมปลูกเกิดขึ้นได้สูงกว่าการปลูกในพื้นที่ปกติ โดยเฉพาะในช่วงหน้าแล้ง หรือฝนทิ้งช่วง โดยโครงการจะใช้น้ำจากบ่อเหมือง

ตารางที่ 6.3-1 แผนการดำเนินการฟื้นฟูสภาพเหมืองแร่ประจำปีในแต่ละปี

รายละเอียด	เดือน											
	ม.ค.	ก.พ.	มี.ค.	เม.ย.	พ.ค.	มิ.ย.	ก.ค.	ส.ค.	ก.ย.	ต.ค.	พ.ย.	ธ.ค.
1. สำรวจพื้นที่	↔											
2. เตรียมพื้นที่เพื่อการปลูกต้นไม้		↔	↔	↔								
3. เตรียมกล้าไม้/อนุบาลกล้าไม้ เตรียมหลุมปลูกและดำเนินการปลูก					↔					↔		
4. ตรวจสอบและสรุปผลในแต่ละปี				↔				↔				↔
ฤดูกาล	แล้ง				ฝน						แล้ง	

ที่มา : บริษัท เอ บี อี เอ็น เอ็นจีเนียริง คอนซัลแตนท์ จำกัด (2566)

หมายเหตุ : * ฤดูแล้ง หมายถึง ฤดูที่มีปริมาณฝนตกน้อย ประกอบด้วยฤดูร้อน และฤดูหนาว

3. งบประมาณค่าใช้จ่ายในแผนฟื้นฟูพื้นที่จากการทำเหมืองแร่

ค่าใช้จ่ายในการฟื้นฟูพื้นที่จากการทำเหมืองแร่ใช้เกณฑ์ที่กำหนดโดยกรมอุตสาหกรรมพื้นฐานและการเหมืองแร่ กำหนดงบประมาณ 34,000 บาท/ไร่ และพิจารณาค่าใช้จ่ายในการบำรุงรักษาดันไม้ 680 บาท/ไร่/ปี โดยจำแนกค่าใช้จ่ายได้ดังนี้

- ค่าใช้จ่ายในการปรับสภาพพื้นที่ 1,500 บาท/ไร่
- ค่าใช้จ่ายในการปลูกพืชคลุมดิน 3,500 บาท/ไร่
- ค่าใช้จ่ายในการปลูกไม้ยืนต้น 29,000 บาท/ไร่
- ค่าใช้จ่ายในการบำรุงรักษาดันไม้ 680 บาท/ไร่/ปี

เมื่อสิ้นสุดการทำเหมืองในปีที่ 30 จะมีพื้นที่ที่เปิดหน้าเหมืองทั้งสิ้นประมาณ 38.2 ไร่ จากพื้นที่ทั้งหมด 97.59 ไร่ โดยพื้นที่ผ่านการทำเหมืองแร่แล้วและพื้นที่เกี่ยวเนื่องสามารถดำเนินการฟื้นฟูได้ประมาณ 31.3 ไร่ ที่ระดับ 100-90 ม.(รทก.) เมื่อสิ้นสุดการทำเหมืองจะมีพื้นที่บ่อขุมเหมือง 35 ไร่ โดยกำหนดพื้นที่ฟื้นฟูบริเวณพื้นที่ป่าไม้ใช้ประโยชน์ทางอื่นที่สำรวจพบในพื้นที่มาใช้ในการฟื้นฟู ส่วนพื้นที่เอกสารสิทธิ์จะเลือกใช้พรรณไม้เศรษฐกิจและพรรณไม้ที่มีการเจริญเติบโตได้ดีในช่วงที่ผ่านมา

4. แผนฟื้นฟูพื้นที่จากการทำเหมืองแร่

การปรับปรุงสภาพพื้นที่ภายหลังผ่านการทำเหมืองแร่แล้วให้มีความลาดชันที่ปลอดภัย พร้อมทั้งปลูกพืชทดแทนในบริเวณที่ผ่านการทำเหมืองให้สอดคล้องกับสภาพพื้นที่เดิมและเพื่อให้สอดคล้องกับแผนการฟื้นฟูพื้นที่ผ่านการทำเหมืองในช่วงที่ผ่านมา รายละเอียดวิธีการดำเนินงานแต่ละช่วงปีดังนี้

4.1 การฟื้นฟูในช่วงการทำเหมือง

การฟื้นฟูของโครงการจะประยุกต์แนวทางการฟื้นฟูและเทคนิคการฟื้นฟูพื้นที่ผ่านการทำเหมืองอ้างอิงข้อมูลค่าใช้จ่ายในการฟื้นฟูจากกรมอุตสาหกรรมพื้นฐานและการเหมืองแร่ กำหนดงบประมาณ 34,000 บาท/ไร่ และพิจารณาค่าใช้จ่ายในการบำรุงรักษาต้นไม้ 680 บาท/ไร่/ปี โดยกิจกรรมการทำเหมืองของโครงการในช่วงต่อไปมีพื้นที่ที่เปิดหน้าเหมืองทั้งสิ้น 38.2 ไร่ จากพื้นที่โครงการทั้งหมด 97.59 ไร่ โดยรายละเอียดวิธีการดำเนินงานแต่ละช่วงการทำเหมืองสามารถแบ่งกิจกรรมตามช่วงระยะเวลาดำเนินการ (รูปที่ 6.3-1 และ ตารางที่ 6.3-2) รายละเอียดการฟื้นฟูมีดังนี้

การฟื้นฟูช่วงปีที่ 1-3 สามารถทำการฟื้นฟูในบริเวณพื้นที่แนวกันเขต 10 ม. จากขอบแปลง โดยกำหนดให้ทางโครงการ จัดสร้างคันทำนบดินและปลูกต้นไม้บริเวณพื้นที่ไม่ทำเหมือง บริเวณระหว่างหมุดหลักที่ 6-7-8-9-10-11-12-1-2 ถึงระหว่างหมุดหลักที่ 3-4 และพื้นที่ไม่ทำเหมือง ส่วนพื้นที่อื่นๆ ที่ไม่เกี่ยวข้องกับการทำเหมืองจะคงสภาพพื้นที่เดิม และปลูกเสริมเมื่อพบว่าไม้ต้นตายลง รวมพื้นที่ประมาณ 5 ไร่ การเลือกพันธุ์ไม้พิจารณากำหนดพื้นที่ฟื้นฟูบริเวณพื้นที่ป่าไม้ใช้พรรณไม้ท้องถิ่นที่สำรวจพบในพื้นที่มาใช้ในการฟื้นฟู ได้แก่ พังแหร ใหญ่ หุ้งฟ้า เม็ก เพกา แซะ กระทุ่ม ปออีแก และตะเคียนทอง ส่วนพื้นที่เอกสารสิทธิ์จะเลือกใช้พรรณไม้เศรษฐกิจ และพรรณไม้ที่มีการเจริญเติบโตได้ดี หรือไม้ทรงสูง (ยอเหวน ยูคาลิปตัส และกระถิน) ได้แก่ ประดู่ป่า ประดู่บ้าน และสนประดิพัทธ์ ไม้พื้นล่างที่นำมาฟื้นฟู คือ หญ้าแฝก ทั้งนี้ให้โครงการพิจารณาผลการฟื้นฟูในพื้นที่ว่าปลูกพันธุ์ไม้ชนิดใดแล้วมีอัตราการรอดตายสูง สามารถตั้งตัวได้เร็ว และเจริญเติบโตได้ดี เพื่อนำพันธุ์ไม้ดังกล่าวมาเป็นพันธุ์ไม้หลักในการฟื้นฟูช่วงต่อไป

การฟื้นฟูช่วงปีที่ 4-6 ดูแลต้นไม้ที่ปลูกไว้ในช่วงที่ผ่านมา พื้นที่ประมาณ 5 ไร่ ส่วนพื้นที่อื่นๆ ที่ไม่เกี่ยวข้องกับการทำเหมืองจะคงสภาพพื้นที่เดิม โดยใช้พันธุ์ไม้ที่มีอัตราการรอดตายสูงและเจริญเติบโตได้ดีมาปลูก พร้อมทั้งพืชคลุมดิน เช่น หญ้าแฝก รวมทั้งดูแลต้นไม้ที่ปลูกไว้ในการฟื้นฟูในช่วงที่ผ่านมาให้เจริญเติบโตดีอยู่เสมอ

การฟื้นฟูช่วงปีที่ 7-9 ดูแลต้นไม้ที่ปลูกไว้ในช่วงที่ผ่านมา พื้นที่ประมาณ 5 ไร่ ส่วนพื้นที่อื่นๆ ที่ไม่เกี่ยวข้องกับการทำเหมืองจะคงสภาพพื้นที่เดิม โดยใช้พันธุ์ไม้ที่มีอัตราการรอดตายสูงและเจริญเติบโตได้ดีมาปลูก พร้อมทั้งพืชคลุมดิน เช่น หญ้าแฝก รวมทั้งดูแลต้นไม้ที่ปลูกไว้ในการฟื้นฟูในช่วงที่ผ่านมาให้เจริญเติบโตดีอยู่เสมอ

การฟื้นฟูช่วงปีที่ 10-12 ดูแลต้นไม้ที่ปลูกไว้ในช่วงที่ผ่านมา พื้นที่ประมาณ 5 ไร่ ส่วนพื้นที่อื่นๆ ที่ไม่เกี่ยวข้องกับการทำเหมืองจะคงสภาพพื้นที่เดิม โดยใช้พันธุ์ไม้ที่มีอัตราการรอดตายสูงและเจริญเติบโตได้ดีมาปลูก พร้อมทั้งพืชคลุมดิน เช่น หญ้าแฝก รวมทั้งดูแลต้นไม้ที่ปลูกไว้ในการฟื้นฟูในช่วงที่ผ่านมาให้เจริญเติบโตดีอยู่เสมอ

การฟื้นฟูช่วงปีที่ 13-15 ดูแลต้นไม้ที่ปลูกไว้ในช่วงที่ผ่านมา พื้นที่ประมาณ 5 ไร่ ส่วนพื้นที่อื่นๆ ที่ไม่เกี่ยวข้องกับการทำเหมืองจะคงสภาพพื้นที่เดิม โดยใช้พันธุ์ไม้ที่มีอัตราการรอดตายสูงและเจริญเติบโตได้ดีมาปลูก พร้อมทั้งพืชคลุมดิน เช่น หญ้าแฝก รวมทั้งดูแลต้นไม้ที่ปลูกไว้ในการฟื้นฟูในช่วงที่ผ่านมาให้เจริญเติบโตดีอยู่เสมอ

การฟื้นฟูช่วงปีที่ 16-18 คูแลตันไม้ที่ปลูกไว้ในช่วงที่ผ่านมา พื้นที่ประมาณ 5 ไร่ ส่วนพื้นที่อื่นๆ ที่ไม่เกี่ยวข้องกับการทำเหมืองจะคงสภาพพื้นที่เดิม โดยใช้พันธุ์ไม้ที่มีอัตราการรอดตายสูงและเจริญเติบโตได้ดีมาปลูก พร้อมทั้งพืชคลุมดิน เช่น หญ้าแฝก รวมทั้งคูแลตันไม้ที่ปลูกไว้ในการฟื้นฟูในช่วงที่ผ่านมาให้เจริญเติบโตได้อยู่เสมอ

การฟื้นฟูช่วงปีที่ 19-21 คูแลตันไม้ที่ปลูกไว้ในช่วงที่ผ่านมา พื้นที่ประมาณ 5 ไร่ ส่วนพื้นที่อื่นๆ ที่ไม่เกี่ยวข้องกับการทำเหมืองจะคงสภาพพื้นที่เดิม โดยใช้พันธุ์ไม้ที่มีอัตราการรอดตายสูงและเจริญเติบโตได้ดีมาปลูก พร้อมทั้งพืชคลุมดิน เช่น หญ้าแฝก รวมทั้งคูแลตันไม้ที่ปลูกไว้ในการฟื้นฟูในช่วงที่ผ่านมาให้เจริญเติบโตได้อยู่เสมอ

การฟื้นฟูช่วงปีที่ 22-24 คูแลตันไม้ที่ปลูกไว้ในช่วงที่ผ่านมา พื้นที่ประมาณ 5 ไร่ ส่วนพื้นที่อื่นๆ ที่ไม่เกี่ยวข้องกับการทำเหมืองจะคงสภาพพื้นที่เดิม โดยใช้พันธุ์ไม้ที่มีอัตราการรอดตายสูงและเจริญเติบโตได้ดีมาปลูก พร้อมทั้งพืชคลุมดิน เช่น หญ้าแฝก รวมทั้งคูแลตันไม้ที่ปลูกไว้ในการฟื้นฟูในช่วงที่ผ่านมาให้เจริญเติบโตได้อยู่เสมอ

การฟื้นฟูช่วงปีที่ 25-27 คูแลตันไม้ที่ปลูกไว้ในช่วงที่ผ่านมา พื้นที่ประมาณ 5 ไร่ ส่วนพื้นที่อื่นๆ ที่ไม่เกี่ยวข้องกับการทำเหมืองจะคงสภาพพื้นที่เดิม โดยใช้พันธุ์ไม้ที่มีอัตราการรอดตายสูงและเจริญเติบโตได้ดีมาปลูก พร้อมทั้งพืชคลุมดิน เช่น หญ้าแฝก รวมทั้งคูแลตันไม้ที่ปลูกไว้ในการฟื้นฟูในช่วงที่ผ่านมาให้เจริญเติบโตได้อยู่เสมอ

การฟื้นฟูช่วงปีที่ 28-30 คูแลตันไม้ที่ปลูกไว้ในช่วงที่ผ่านมา พื้นที่ประมาณ 5 ไร่ และทำการปลูกต้นไม้บริเวณชั้นบันไดที่ผ่านการทำเหมืองที่ระดับความสูง 100-90 ม.(รทก.) ขนาดพื้นที่ประมาณ 2 ไร่ กรณีที่ไม่ดำเนินการทำเหมืองต่อจะต้องดำเนินการรื้อถอนสิ่งปลูกสร้างต่างๆ ออกจากพื้นที่และปรับปรุงสภาพพื้นที่โดยการปลูกต้นไม้เสริมสร้างทัศนียภาพภายในโครงการจำนวน 24.3 ไร่ ตามแผนการทำเหมืองจะมีระดับความสูงของพื้นที่ที่ระดับสุดท้ายประมาณ 80 ม.(รทก.) สภาพพื้นที่จะยังคงมีพื้นที่บ่อเหมือง (ขนาดความลึก ประมาณ 20 ม.) ขนาดพื้นที่ประมาณ 35 ไร่ จะดำเนินการปรับปรุงคุณภาพน้ำในบ่อสำหรับผลิตน้ำประปาเพื่อใช้ประโยชน์ของชุมชนใกล้เคียงหากคุณภาพน้ำมีความเหมาะสม และปรับปรุงคูแลตันไม้ที่ทำการฟื้นฟูที่ผ่านมาให้มีสภาพแข็งแรงและเจริญเติบโตได้ดีอยู่เสมอ

4.2 การพัฒนาพื้นที่หลังการฟื้นฟูระยะสุดท้าย/แผนการปิดเหมือง

เมื่อสิ้นสุดการทำเหมืองตามแผนงานนี้มีระยะการทำเหมืองทั้งหมด 30 ปี พื้นที่ที่เปิดหน้าเหมืองประมาณ 38.2 ไร่ จากพื้นที่ทั้งหมด 97.59 ไร่ โดยมีพื้นที่ผ่านการทำเหมืองแร่แล้วและมิได้มีการใช้ประโยชน์ต่อเนื่องสามารถดำเนินการฟื้นฟูได้ประมาณ 31.3 เมื่อสิ้นสุดการทำเหมืองจะมีพื้นที่หน้าเหมืองสุดท้ายที่ระดับความสูงประมาณ 80 ม.(รทก.) ต้องดำเนินการรื้อถอนสิ่งปลูกสร้างต่างๆ ออกจากพื้นที่และปรับปรุงสภาพพื้นที่โดยการปลูกต้นไม้เสริมสร้างทัศนียภาพภายในโครงการ สภาพพื้นที่จะยังคงมีพื้นที่บ่อเหมือง (ขนาดความลึก ประมาณ 20 ม.) จะดำเนินการปรับปรุงคุณภาพน้ำในบ่อสำหรับผลิตน้ำประปาเพื่อใช้ประโยชน์ของชุมชนใกล้เคียงและปรับปรุงคูแลตันไม้ที่ทำการฟื้นฟูที่ผ่านมาให้มีสภาพแข็งแรงและเจริญเติบโตได้ดีอยู่เสมอ

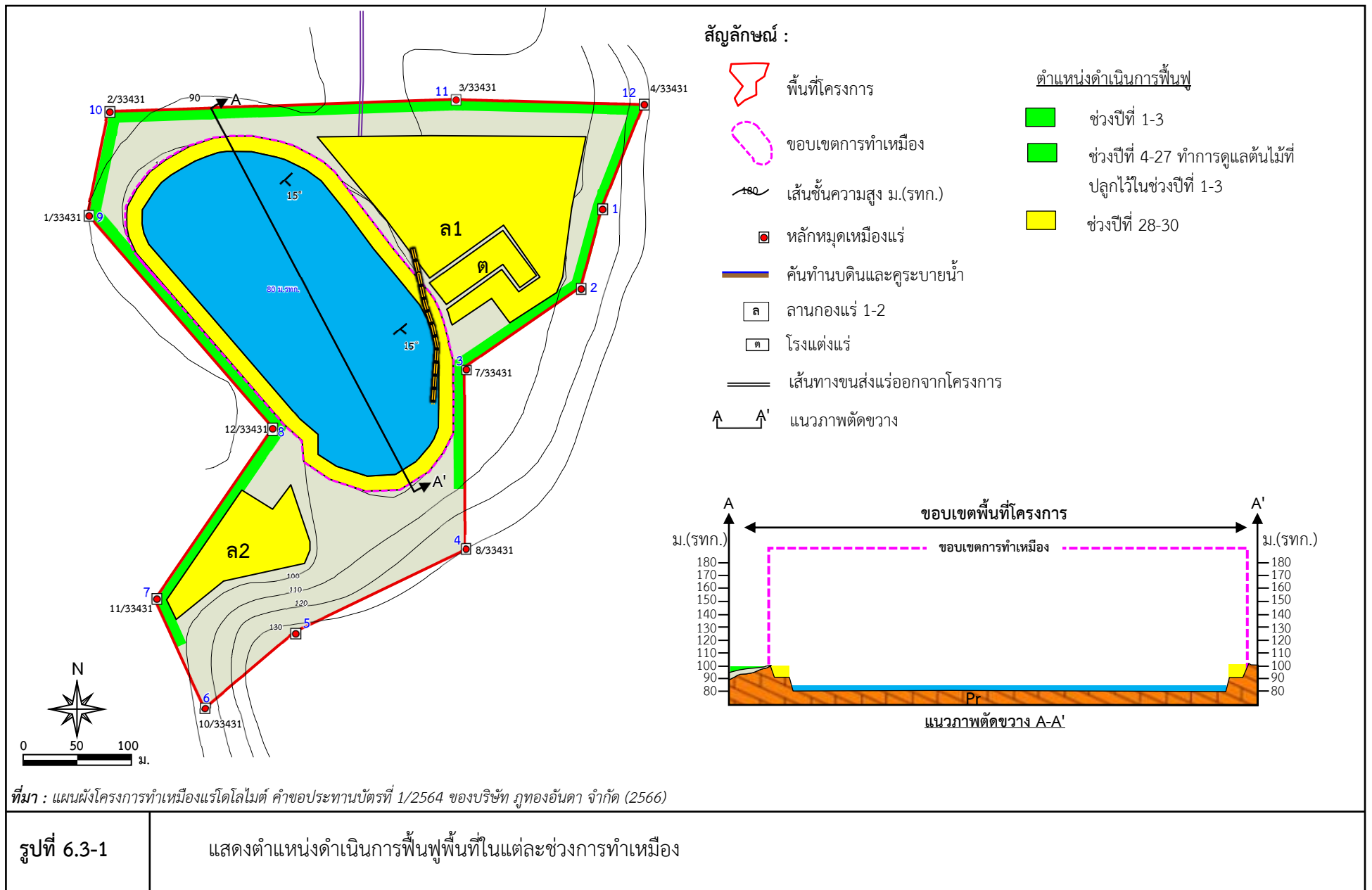

ตารางที่ 6.3-2 แผนงานการฟื้นฟูเหมืองของโครงการ และค่าใช้จ่ายในการฟื้นฟูในแต่ละช่วงปี

การฟื้นฟู	ตำแหน่งและกิจกรรมการฟื้นฟู	พื้นที่ (ไร่)	พื้นที่ดูแล (ไร่)	พันธุ์ไม้	งบประมาณ (บาท)	งบดูแล (บาท)	รวม (บาท)
1-3	สามารถทำการฟื้นฟูในบริเวณพื้นที่แนวกันเขต 10 ม. จากขอบแปลง โดยกำหนดให้ทางโครงการ จัดสร้างคันทำนบกั้นและปลูกต้นไม้บริเวณพื้นที่ไม่ทำเหมือง บริเวณระหว่างหมุดหลักที่ 6-7-8-9-10-11-12-1-2 ถึงระหว่างหมุดหลักที่ 3-4 และพื้นที่ไม่ทำเหมือง ส่วนพื้นที่อื่นๆ ที่ไม่เกี่ยวข้องกับการทำเหมืองจะคงสภาพพื้นที่เดิม และปลูกเสริมเมื่อพบว่า มีดินไม้ตายลง รวมพื้นที่ประมาณ 5 ไร่	5	5	การเลือกพันธุ์ไม้พิจารณากำหนดพื้นที่ฟื้นฟูบริเวณพื้นที่ป่าไม้ใช้พรรณไม้ท้องถิ่นที่สำรวจพบในพื้นที่มาใช้ในการฟื้นฟู ได้แก่ พังแหลใหญ่ หุ่งฟ้า เม็ก เพกา แซะ กระทุ่ม ปออีแก้ง และตะเคียนทอง ส่วนพื้นที่เอกสารสิทธิ์จะเลือกใช้พรรณไม้เศรษฐกิจและพรรณ ไม้ที่มีการเจริญเติบโตได้ดี หรือไม้ทรงสูง (ยกเว้น ยูคาลิปตัส และกระถิน) ได้แก่ ประดู่ป่า ประดู่บ้าน และสนประดิพัทธ์ไม้พื้นล่างที่นำมาฟื้นฟู คือ หญ้าแฝก ทั้งนี้ให้โครงการพิจารณาผลการฟื้นฟูในพื้นที่ว่าปลูกพันธุ์ไม้ชนิดใดแล้วมีอัตราการรอดตายสูง สามารถตั้งตัวได้เร็ว และเจริญเติบโตได้ดี เพื่อนำพันธุ์ไม้ดังกล่าวมาเป็นพันธุ์ไม้หลักในการฟื้นฟูช่วงต่อไป	170,000	10,200	180,200
4-6	ดูแลต้นไม้ที่ปลูกไว้ในช่วงที่ผ่านมา พื้นที่ประมาณ 5 ไร่ ส่วนพื้นที่อื่นๆ ที่ไม่เกี่ยวข้องกับการทำเหมืองจะคงสภาพพื้นที่เดิม	0	5	ใช้พันธุ์ไม้ที่มีอัตราการรอดตายสูงและเจริญเติบโตได้ดีมาปลูก พร้อมทั้งพืชคลุมดิน เช่น หญ้าแฝก รวมทั้งดูแลต้นไม้ที่ปลูกไว้ในกาฟื้นฟูในช่วงที่ผ่านมาให้เจริญเติบโตอยู่เสมอ	0	10,200	10,200
7-9	ดูแลต้นไม้ที่ปลูกไว้ในช่วงที่ผ่านมา พื้นที่ประมาณ 5 ไร่ ส่วนพื้นที่อื่นๆ ที่ไม่เกี่ยวข้องกับการทำเหมืองจะคงสภาพพื้นที่เดิม	0	5	ใช้พันธุ์ไม้ที่มีอัตราการรอดตายสูงและเจริญเติบโตได้ดีมาปลูก พร้อมทั้งพืชคลุมดิน เช่น หญ้าแฝก รวมทั้งดูแลต้นไม้ที่ปลูกไว้ในกาฟื้นฟูในช่วงที่ผ่านมาให้เจริญเติบโตอยู่เสมอ	0	10,200	10,200

หน้า 6-10

[illegible]

ตารางที่ 6.3-2 แผนงานการฟื้นฟูเมืองของโครงการ และค่าใช้จ่ายในการฟื้นฟูในแต่ละช่วงปี (ต่อ)

การฟื้นฟู	ตำแหน่งและกิจกรรมการฟื้นฟู	พื้นที่ (ไร่)	พื้นที่ดูแล (ไร่)	พันธุ์ไม้	งบประมาณ (บาท)	งบดูแล (บาท)	รวม (บาท)
28-30	<p>ดูแลต้นไม้ที่ปลูกไว้ในช่วงที่ผ่านมาพื้นที่ประมาณ 5 ไร่ และทำการปลูกต้นไม้บริเวณชั้นบันไดที่ผ่านการทำเหมืองที่ระดับความสูง 100-90 ม.(รทก.) ขนาดพื้นที่ประมาณ 2 ไร่</p> <p>กรณีที่ไม้ดำเนินการทำเหมืองต่อจะต้องดำเนินการรื้อถอนสิ่งปลูกสร้างต่างๆ ออกจากพื้นที่และปรับปรุงสภาพพื้นที่โดยการปลูกต้นไม้เสริมสร้างทัศนียภาพภายในโครงการจำนวน 24.3 ไร่ ตามแผนการทำเหมืองจะมีระดับความสูงของพื้นที่ที่ระดับสุดท้ายประมาณ 80 ม.(รทก.) สภาพพื้นที่จะยังคงมีพื้นที่บ่อเหมือง (ความลึก ประมาณ 20 ม.) ขนาดพื้นที่ประมาณ 35 ไร่ จะดำเนินการปรับปรุงคุณภาพน้ำในบ่อสำหรับผลิตน้ำประปาเพื่อใช้ประโยชน์ของชุมชนใกล้เคียงหากคุณภาพน้ำมีความเหมาะสม และปรับปรุงดูแลต้นไม้ที่ทำการฟื้นฟูที่ผ่านมาให้มีสภาพแข็งแรงและเจริญเติบโตได้ดีอยู่เสมอ</p>	26.3	31.3	ใช้พันธุ์ไม้ที่มีอัตราการรอดตายสูงและเจริญเติบโตได้ดีมาปลูก พร้อมทั้งพืชคลุมดิน เช่น หญ้าแฝก รวมทั้งดูแลต้นไม้ที่ปลูกไว้ในกาฟื้นฟูในช่วงที่ผ่านมาให้เจริญเติบโตอยู่เสมอ	894,200	63,852	958,052

ที่มา : บริษัท เอ บี อี เอ็น เอ็นจิเนียริง คอนซัลแตนท์ จำกัด (2566)

หมายเหตุ : * งบประมาณในการฟื้นฟูพื้นที่ผ่านการทำเหมืองต่อไปให้เป็นไปตามที่กรมอุตสาหกรรมพื้นฐานและการเหมืองแร่กำหนด โดยให้ผู้ประกอบการวางหลักประกันการฟื้นฟูสภาพพื้นที่การทำเหมืองตามที่ได้บัญญัติไว้ในพระราชบัญญัติแร่ พ.ศ.2560

5. การกำหนดชนิดพันธุ์ไม้เพื่อใช้สำหรับการฟื้นฟูพื้นที่จากการทำเหมืองแร่

5.1 ชนิดของพันธุ์ไม้ที่ใช้ฟื้นฟู

การคัดเลือกพันธุ์ไม้ เนื่องจากบริเวณที่จะทำการปลูกต้นไม้เพื่อการฟื้นฟูสภาพนั้น มีสภาพเป็นพื้นที่ผ่านการทำเหมืองมาแล้ว พันธุ์ไม้ที่นำมาปลูกจึงต้องเป็นพันธุ์ไม้ที่ทนแล้งได้เป็นอย่างดี เป็นพันธุ์ไม้ท้องถิ่นเดิม และเป็นพันธุ์ไม้ที่มีความสอดคล้องกับสภาพพื้นที่เดิมและพื้นที่ต่อเนื่องกับพื้นที่โครงการ รวมทั้งพืชคลุมดินต่างๆ รายละเอียดของการคัดเลือกพันธุ์ไม้ที่จะนำมาปลูกมีดังนี้

1) พันธุ์ไม้ท้องถิ่นเดิม เป็นพันธุ์ไม้ที่มีความสอดคล้องกับสภาพพื้นที่เดิมและพื้นที่ต่อเนื่องกับพื้นที่โครงการ เนื่องจากสภาพป่าไม้ในบริเวณพื้นที่โครงการกล่าวได้ว่าไม่มีพื้นที่ป่าธรรมชาติที่มีพรรณไม้ประกอบกับเป็นสังคมพืชป่าไม้ที่มีขนาดใหญ่ และสลับซับซ้อนหลงเหลืออยู่เลย สำหรับพันธุ์ไม้ท้องถิ่นเดิมที่นำมาปลูกจะพิจารณาจากคุณสมบัติเจริญเติบโตได้ดีในพื้นที่เหมือง ต้องการแสงสว่างในการเจริญเติบโต มีผลเร็วให้เมล็ดที่มีจำนวนมาก เมล็ดงอกเร็วในระยะสั้น มีการแพร่พันธุ์ได้อย่างรวดเร็ว ในการดำเนินการฟื้นฟูพื้นที่จากการทำเหมืองจะพิจารณาเลือกพันธุ์ไม้ที่พบบริเวณใกล้เคียงโดยพันธุ์ไม้ที่พบนั้นจัดอยู่ในสังคมป่าเบญจพรรณ เลือกพันธุ์ไม้ท้องถิ่นหรือพันธุ์ไม้โตเร็ว ได้แก่ พังแหรใหญ่ ทุ่งฟ้า เม็ก เพกา แซะ กระทุ่ม ปออีเก้ง และตะเคียนทอง ประดู่ป่า ประดู่บ้าน

พืชคลุมดินในช่วงเริ่มต้นของการฟื้นฟู จะนำพืชคลุมดินมาปลูกบริเวณพื้นที่โดยทั่วไปของหน้าเหมืองโดยเฉพาะบริเวณหน้าเหมืองชั้นบันได เพื่อป้องกันการชะล้างพังทลายของดิน ได้แก่ พืชคลุมดินประเภทหญ้า อาทิ หญ้าแฝก และพืชตระกูลถั่วอื่นๆ

2) พันธุ์ไม้โตเร็ว เป็นพันธุ์ไม้ที่นำมาปลูกในช่วงเริ่มต้นการทำเหมืองโดยมีคุณสมบัติสามารถเจริญเติบโตได้ดีบนพื้นที่เหมืองหรือพื้นที่ที่มีดินจำนวนจำกัด ต้องการแสงสว่างในการเจริญเติบโต เมล็ดงอกได้รวดเร็ว ในระยะเวลาอันสั้น มีการแพร่พันธุ์ได้เร็ว พันธุ์ไม้กลุ่มนี้สามารถกลับเข้ามาในพื้นที่เดิมได้ง่าย ถ้าสภาพแวดล้อมในพื้นที่มีความเหมาะสมต่อการเจริญเติบโตตามธรรมชาติ สามารถกลับเข้ามาและเจริญเติบโตในพื้นที่เดิมได้ง่ายและสามารถหากลำพันธุ์ไม้หรือสามารถเพาะพันธุ์กล้าได้ ได้แก่ สนประดิพัทธ์

3) พืชไม้ผล เนื่องจากพบว่ามีสัตว์ป่าจำพวกนกที่พบในพื้นที่โครงการจำนวนมากเพื่อเป็นอาหารแก่นก และสัตว์ป่าประเภทอื่นที่พบได้ทั่วไปจึงควรปลูกพืชไม้ผลเพิ่มเติม ได้แก่ มะเดื่อปล้อง สะตอ เม่าไขปลา เป็นต้น เพื่อสามารถเป็นอาหารของสัตว์ป่าได้

การจัดหากำพันธุ์ไม้ เพื่อนำมาปลูกนั้น มาจากการจัดซื้อหรือประสานงานเพื่อขอกำไม้จากสำนักจัดการทรัพยากรป่าไม้ที่ 12 สาขากระบี่ หรือกรมป่าไม้ ตัวอย่างพันธุ์ไม้ที่นำมาปลูก ดังตารางที่ 6.3-3

ตารางที่ 6.3-3 ตัวอย่างชนิดของพันธุ์ไม้ที่ใช้ฟื้นฟูพื้นที่จากการทำเหมืองแร่

ลำดับ	ชื่อสามัญ	ชื่อวิทยาศาสตร์	ชื่อวงศ์	ลักษณะวิสัย
1	พังกาใหญ่	<i>Trema orientalis</i> (L.) Blume	Cannabaceae	T
2	ทุ้งฟ้า	<i>Alstonia macrophylla</i> Wall. ex G.Don	Apocynaceae	T
3	เม็ก	<i>Macaranga tanarius</i> (L.) Mull. Arg. var.tanarius	Myrtaceae	T
4	เพกา	<i>Oroxylum indicum</i> (L.) Benth. ex Kurz	Bignoniaceae	T
5	แซะ	<i>Callerya atropurpurea</i> (Wall.) Schot	Fabaceae	T
6	กระทุ่ม	<i>Anthocephalus chinensis</i> (Lam.) A. Rich ex Walp	Rubiaceae	T
7	ปออีแก	<i>Pterocymbium tinctorium</i> (Blanco) Merr.	Malvaceae	T
8	ตะเคียนทอง	<i>Hopea odorata</i> Roxb	Dipterocarpaceae	T
9	มะเดื่อปล้อง	<i>Ficus hispida</i> L. f.	Moraceae	T
10	สะตอ	<i>Parkia speciosa</i> Hassk.	Fabaceae	T
11	เม่าไขปลา	<i>Antidesma ghaesembilla</i> Gaertn.	Phyllanthaceae	S
12	หญ้าแฝก	<i>Vetiveria zizanioides</i> (L.) Nash ex Small	Poaceae	H

ที่มา : บริษัท เอ บี อี เอ็น เอ็นจิเนียริ่ง คอนซัลแตนท์ จำกัด (2566)

หมายเหตุ : H : Herb (ไม้ล้มลุก หมายถึง พืชที่ไม่มีเนื้อไม้ ลำต้นไม่แข็งแรง ส่วนมากมีอายุสั้น)

T : Tree (ไม้ต้น หมายถึง พืชที่มีเนื้อไม้มาก มีลำต้นสูงชะลูดจากพื้นดินระยะหนึ่ง และจึงแตกกิ่งก้านสาขาในระดับสูง)

S/ST : Exotic Shrub/Shrubby Tree (ไม้พุ่ม กึ่งไม้ต้นขนาดเล็ก)

* พันธุ์ไม้โตเร็ว

ดังนี้

5.2 คุณลักษณะของพันธุ์ไม้สำหรับการฟื้นฟูพื้นที่จากการทำเหมืองแร่ จะประกอบด้วย คุณลักษณะ

- 1) ชนิดไม้พันธุ์ท้องถิ่นเดิม ที่พบในพื้นที่โครงการ
- 2) สามารถเจริญเติบโตได้ดีในสภาพดินเสื่อมและในพื้นที่ที่มีดินในปริมาณน้อย
- 3) สามารถขยายพันธุ์เองตามธรรมชาติได้ง่าย
- 4) ทนต่อสภาพอากาศร้อน ใช้น้ำปริมาณน้อย การคายน้ำของใบต่ำ
- 5) สามารถเพาะขยายพันธุ์ ปลูกและดูแลรักษาได้ง่าย
- 6) สามารถตรึงไนโตรเจนและเพิ่มธาตุอาหารให้แก่ดิน
- 7) มีอัตราการรอดสูงและเจริญเติบโตได้อย่างรวดเร็ว

6.4 การทบทวนและการปรับปรุงแผนการปิดเหมืองและการฟื้นฟูพื้นที่จากการทำเหมืองแร่

เมื่อสิ้นสุดการทำเหมืองตามแผนงานนี้มีระยะการทำเหมืองทั้งหมด 30 ปี พื้นที่ที่เปิดหน้าเหมืองประมาณ 38.2 ไร่ จากพื้นที่ทั้งหมด 97.59 ไร่ โดยมีพื้นที่ผ่านการทำเหมืองแร่แล้วและมิได้มีการใช้ประโยชน์ต่อเนื่องสามารถดำเนินการฟื้นฟูได้ประมาณ 31.3 ไร่ เมื่อสิ้นสุดการทำเหมืองจะมีพื้นที่หน้าเหมืองสุดท้ายที่ระดับความสูงประมาณ 80 ม.(รทก.) ต้องดำเนินการรื้อถอนสิ่งปลูกสร้างต่างๆ ออกจากพื้นที่และปรับปรุงสภาพพื้นที่โดยการปลูกต้นไม้เสริมสร้างทัศนียภาพภายในโครงการและตามแผนการทำเหมืองจะมีระดับความสูงของพื้นที่ที่

ระดับสุดท้ายประมาณ 80 ม.(รทก.) สภาพพื้นที่ที่จะยังคงมีพื้นที่บ่อเหมือง (ขนาดความลึกประมาณ 20 ม.) จะดำเนินการปรับปรุงคุณภาพน้ำในบ่อสำหรับผลิตน้ำประปาเพื่อใช้ประโยชน์ของชุมชนใกล้เคียงและปรับปรุงดูแลต้นไม้ที่ทำการฟื้นฟูที่ผ่านมาให้มีสภาพแข็งแรงและเจริญเติบโตได้ดียิ่งขึ้น ทั้งนี้เมื่อได้รับอนุญาตประทานบัตรโครงการมีการวางแผนงานจะทำการสำรวจแร่ในพื้นที่โครงการว่าสามารถทำเหมืองต่อไปได้ลึกมากกว่าที่ระดับ 80 ม.(รทก.) เพื่อให้มีการใช้ทรัพยากรแร่ให้เกิดประโยชน์สูงสุด เนื่องจากยังมีปริมาณสำรองแร่คงเหลืออยู่และสามารถทำเหมืองต่อหลังจากสิ้นอายุประทานบัตร 30 ปี และเพื่อให้สภาพพื้นที่เมื่อสิ้นสุดการทำเหมืองสอดคล้องกับวัตถุประสงค์ของการใช้ประโยชน์ในการเป็นแหล่งกักเก็บน้ำ นำเสนอแผนการฟื้นฟูพื้นที่ที่ผ่านการทำเหมืองและพื้นที่เกี่ยวเนื่องกับกิจกรรมของเหมืองแบ่งเป็น 2 ช่วง ตามอายุประทานบัตรจนกระทั่งสิ้นสุดศักยภาพแร่แบ่งแผนดำเนินงานออกเป็น 2 กรณี ดังนี้

1. กรณีที่ได้รับอนุญาตประทานบัตรจนสิ้นสุดศักยภาพแร่ (แผนการปิดเหมือง) เมื่อสิ้นสุดการทำเหมืองตามศักยภาพแร่ จะมีระดับความสูงของพื้นที่ทำเหมืองที่ระดับสุดท้าย 80 ม.(รทก.) ทำการปรับปรุงสภาพหน้าเหมืองและปลูกแนวต้นไม้ เพื่อเพิ่มพื้นที่ธรรมชาติตามขอบขั้นบันไดการทำเหมือง ดังนั้น หากมิได้ทำเหมืองในช่วงต่อไปจะสามารถรองรับน้ำและเก็บกักน้ำได้ สภาพพื้นที่เมื่อสิ้นสุดการทำเหมืองจะพัฒนาเป็นแหล่งกักเก็บน้ำขนาดพื้นที่ ประมาณ 35 ไร่ ความลึกบ่อประมาณ 20 ม. ดำเนินการปรับแต่งขอบบ่อเหมืองให้มีเสถียรภาพความลาดชันโดยรวม (Overall Slope) ไม่เกิน 45 องศา ปรับสภาพเส้นทางขึ้น-ลงบ่อเหมืองไม่ให้ลาดชันเกินไปเพื่อความสะดวกและปลอดภัยในการนำน้ำไปใช้ประโยชน์ ส่วนบริเวณพื้นที่ผ่านการทำเหมืองเนื่องจากมีสภาพพื้นที่เป็นหินปูนการยึดเกาะของต้นไม้เป็นไปได้อย่างยากลำบากที่จะต้องมีความรู้เฉพาะต่างๆ ในการเร่งให้พันธุ์ไม้เจริญเติบโตได้ดี หรือเทคนิคการเจาะหลุมตามขั้นบันไดที่ผ่านการทำเหมืองช่วยให้รากยึดเกาะได้ดีแม้มีปริมาณเศษดินเศษหินน้อย

2. กรณีที่ได้รับอนุญาตประทานบัตรต่อหลังจากครบถึงปีที่ 30 การฟื้นฟูในช่วงนี้จะดำเนินการฟื้นฟูไปพร้อมกับกิจกรรมการทำเหมือง ตามแผนทำเหมืองในพื้นที่คำขอประทานบัตรที่ 1/2564 ดังนั้นในแผนดำเนินงานจึงกำหนดให้สอดคล้องกับการทำเหมืองในพื้นที่คำขอประทานบัตร ด้วยข้อมูลปริมาณสำรองแร่ที่ทำการศึกษากายในพื้นที่โครงการ พบว่า พื้นที่มีศักยภาพแร่เพียงพอต่อการทำเหมืองต่อเนื่องได้อีก ดังนั้นแผนการฟื้นฟูในช่วง 30 ปี จึงออกแบบการฟื้นฟูเพื่อรองรับการออกแบบการทำเหมืองในช่วงต่อไปได้อย่างมีประสิทธิภาพโดยไม่เป็นอุปสรรคต่อการทำเหมืองในช่วงต่อไป

เอกสารอ้างอิง

เอกสารอ้างอิง

- กรมการปกครอง. 2565. บริการข้อมูลประชากรและบ้าน. เข้าถึงจาก <http://www.stat.bora.dopa.go.th/stat/statnew/statTDD/>, วันที่สืบค้น 1 มกราคม 2566.
- กรมควบคุมมลพิษ. 2543. โครงการปรับปรุงฐานข้อมูลแหล่งกำเนิดมลพิษทางอากาศและประเมินผลกระทบต่อคุณภาพอากาศในเขตกรุงเทพมหานครและปริมณฑล. รายงานฉบับสมบูรณ์. กรุงเทพฯ : กองจัดการคุณภาพอากาศและเสียง.
- กรมควบคุมมลพิษ. 2564. พ.ร.บ. กฎหมาย และมาตรฐานที่เกี่ยวข้องกับการควบคุมมลพิษ. เข้าถึงจาก http://www.pcd.go.th/info_serv/reg_std_airsnd04.html#s2. วันที่สืบค้น 1 มกราคม 2566.
- กรมทรัพยากรธรณี. 2541. เอกสารประกอบการสัมมนา : มาตรการป้องกันผลกระทบจากการใช้วัตถุระเบิดในงานเหมืองแร่และเหมืองหินในประเทศไทย. กองการเหมืองแร่.
- กรมทรัพยากรธรณี. 2542. โครงการศึกษาวิจัยการจัดการสิ่งแวดล้อมเพื่อแก้ไขปัญหามลพิษจากฝุ่นในพื้นที่เหมืองหินและโรงโม่หินบริเวณตำบลหน้าพระลานและบริเวณใกล้เคียง จังหวัดสระบุรี. คณะวิศวกรรมศาสตร์ จุฬาลงกรณ์มหาวิทยาลัย. กรุงเทพฯ.
- กรมทรัพยากรธรณี. 2544. แผนที่น้ำบาดาลจังหวัดกระบี่. เข้าถึงจาก <http://app.dgr.go.th>. วันที่สืบค้น 10 มกราคม 2566.
- กรมทรัพยากรธรณี. 2556. แผนที่แสดงลักษณะธรณีวิทยาของจังหวัดกระบี่. มาตราส่วน 1:250,000. กรุงเทพฯ.
- กรมทรัพยากรธรณี. 2556. รายงานการจำแนกเขตเพื่อการจัดการด้านธรณีวิทยาและทรัพยากรธรณี จังหวัดกระบี่. กรุงเทพฯ.
- กรมทรัพยากรธรณี. 2565. บัญชีรายชื่อหมู่บ้านเสี่ยงภัยดินถล่ม. เข้าถึงจาก <http://www.dmr.go.th/download/Landslide/risk-1.htm>. วันที่สืบค้น 10 มกราคม 2566.
- กรมทรัพยากรธรณี. 2565. บัญชีรายชื่อหมู่บ้านเสี่ยงภัยหลุมยุบ. เข้าถึงจาก http://www.dmr.go.th/n_more_news.php?filename=sinkhole_province_02. วันที่สืบค้น 2 มิถุนายน 2566.
- กรมทรัพยากรน้ำบาดาล. 2565. ข้อมูลบ่อน้ำบาดาล. เข้าถึงจาก <http://www.dgr.go.th/th>, วันที่สืบค้น 10 มกราคม 2566.
- กรมทางหลวง. 2562. รายงานปริมาณจราจรบนทางหลวง ปี 2561. สำนักอำนวยความปลอดภัย. กรุงเทพฯ.
- กรมทางหลวง. 2563. รายงานปริมาณจราจรบนทางหลวง ปี 2562. สำนักอำนวยความปลอดภัย. กรุงเทพฯ.
- กรมทางหลวง. 2564. รายงานปริมาณจราจรบนทางหลวง ปี 2563. สำนักอำนวยความปลอดภัย. กรุงเทพฯ.
- กรมทางหลวง. 2565. รายงานปริมาณจราจรบนทางหลวง ปี 2564. สำนักอำนวยความปลอดภัย. กรุงเทพฯ.
- กรมทางหลวง. 2566. รายงานปริมาณจราจรบนทางหลวง ปี 2565. สำนักอำนวยความปลอดภัย. กรุงเทพฯ.
- กรมแผนที่ทหาร. 2540. แผนที่ภูมิประเทศ มาตรฐาน 1:50,000 ลำดับชุด L7018 หมายเลขระวาง 4725 I (บ้านคลองยา). กรุงเทพฯ.

- ชิงชัย วิริยะบัญชา. 2563. คู่มือการศึกษาแหล่งสะสมคาร์บอนในพื้นที่ป่าธรรมชาติ. สำนักวิจัยการอนุรักษ์ป่าไม้ และพันธุ์พืช กลุ่มงานวิจัยระบบนิเวศป่าไม้และสิ่งแวดล้อม กรมอุทยานแห่งชาติ สัตว์ป่า และพันธุ์พืช, กรุงเทพฯ.
- ดอกรัก มารอด และ อุทิศ ภูมิอินทร์. (2552). นิเวศวิทยาป่าไม้. มหาวิทยาลัยเกษตรศาสตร์ คณะวนศาสตร์ กองทุนจัดพิมพ์ตำราป่าไม้.
- ธัญญา จันทอจ. 2546. คู่มือสัตว์สะเทินน้ำสะเทินบกในเมืองไทย. บริษัท ด่านสุทธาการพิมพ์ จำกัด, กรุงเทพฯ
- นิพนธ์ ตั้งธรรม. 2526. การควบคุมการชะล้างพังทลายของดิน. ภาควิชาอนุรักษวิทยา คณะวนศาสตร์ มหาวิทยาลัยเกษตรศาสตร์.
- ปกรณ์ สุวานิช. 2551. แร่และหินอุตสาหกรรมของไทย. พิมพ์ครั้งที่ 1. กรุงเทพฯ. 407 หน้า.
- ประทีป ดัวงแค. 2550. ค้างคาวในเมืองไทย: สำหรับการจำแนกชนิดในภาคสนาม (Bats of Thailand: for Field Identification). ภาควิชาชีววิทยาป่าไม้ คณะวนศาสตร์ มหาวิทยาลัยเกษตรศาสตร์ กรุงเทพฯ, 158 หน้า
- ปิยวรรณ นิยมวัน, ไพรวลัย ศรีสม และปริญญา ภาวงศ์คณะนนท์. 2562. สัตว์สะเทินน้ำสะเทินบกของประเทศไทย. ภาพพิมพ์, กรุงเทพฯ. 487 หน้า.
- เผ่าพงศ์ นิจจันทร์พันธุ์ศรี. 2540. วิศวกรรมทาง. กรุงเทพฯ. 312 หน้า.
- มยุรี ปาลวงศ์. 2550. แร่ หิน ดิน หินทราย. สำนักพัฒนาและส่งเสริม กรมอุตสาหกรรมพื้นฐานและการเหมืองแร่. กรุงเทพฯ. 64 หน้า.
- รองลาภ สุขมาสรวง. 2556. เทคนิคการศึกษาและจัดการสัตว์ป่า: ตำรา. ภาควิชาชีววิทยาป่าไม้ คณะวนศาสตร์ มหาวิทยาลัยเกษตรศาสตร์ กรุงเทพฯ, 352 หน้า
- ราชกิจจานุเบกษา. 2546. กฎกระทรวงกำหนดให้สัตว์ป่าบางชนิดเป็นสัตว์ป่าคุ้มครอง พ.ศ. 2546. ราชกิจจานุเบกษา เล่ม 120 ตอนที่ 74 ก (วันที่ 1 สิงหาคม 2546)
- ราชกิจจานุเบกษา. 2549. กฎกระทรวงแรงงาน เรื่อง กำหนดมาตรฐานในการบริหาร และการจัดการด้านความปลอดภัย อาชีวอนามัย และสภาพแวดล้อมในการทำงานเกี่ยวกับความร้อน แสงสว่าง และเสียง พ.ศ. 2549. เข้าถึงจาก <http://www.ratchakitcha.soc.go.th/DATA/PDF/2549/00183246.PDF>. วันที่สืบค้น 19 สิงหาคม 2565.
- ราชกิจจานุเบกษา. 2559. กฎกระทรวงกำหนดมาตรฐานในการบริหาร จัดการ และดำเนินการด้านความปลอดภัย อาชีวอนามัย และสภาพแวดล้อมในการทำงานเกี่ยวกับความร้อน แสงสว่าง และเสียง พ.ศ.2559. เข้าถึงจาก <http://www.ratchakitcha.soc.go.th/DATA/PDF/2559/A/091/48.PDF>. วันที่สืบค้น 19 สิงหาคม 2565.
- ราชกิจจานุเบกษา. 2562. พระราชบัญญัติสงวนและคุ้มครองสัตว์ป่า พ.ศ. 2562. ราชกิจจานุเบกษา เล่ม 136 ตอนที่ 71 (วันที่ 24 พฤษภาคม 2562), น. 104-144.
- โรงพยาบาลส่งเสริมสุขภาพตำบลบ้านโคกยาง. 2565. สถิติการผู้ป่วยนอกตามกลุ่มสาเหตุ (21 กลุ่มโรค) ของโรงพยาบาลส่งเสริมสุขภาพตำบลบ้านโคกยางปี 2560-2564.

โรงพยาบาลส่งเสริมสุขภาพตำบลบ้านน้ำจาน. 2566. สถิติการผู้ป่วยนอกตามกลุ่มสาเหตุ (21 กลุ่มโรค) ของโรงพยาบาลส่งเสริมสุขภาพตำบลบ้านน้ำจาน ปี 2561-2565.

ศูนย์บริการและถ่ายทอดเทคโนโลยีการเกษตรประจำตำบล. 2564. ข้อมูลพื้นฐานด้านการเกษตร. เข้าถึงจาก <http://agtech.doae.go.th/> วันที่สืบค้น 1 มกราคม 2566.

ศูนย์บริการและถ่ายทอดเทคโนโลยีการเกษตรประจำตำบล. 2565. ระบบจัดเก็บและนำเสนอข้อมูล ศูนย์บริการและถ่ายทอดเทคโนโลยีการเกษตรประจำตำบล. เข้าถึงจาก [http:// www.agtech.doae.go.th](http://www.agtech.doae.go.th). วันที่สืบค้น 21 มกราคม 2566.

ศูนย์วิจัยป่าไม้. 2537. อ้างอิง : ธรณีพิบัติภัย: การเรียนรู้และการจัดการ: หนังสือชุด “โลกแห่งธรณีวิทยา”. ประพันธ์ สุวานิช. 2552. กรุงเทพฯ.

สง่า ตั้งชวาล. 2541. การระเบิดและผลกระทบ. สำนักพิมพ์แห่งจุฬาลงกรณ์มหาวิทยาลัย กรุงเทพมหานคร.

สถิตย์ วัชรกิตติ. 2525. การสำรวจทรัพยากรป่าไม้. ภาควิชาการจัดการป่าไม้ คณะวนศาสตร์ มหาวิทยาลัยเกษตรศาสตร์. กรุงเทพฯ.

สำนักงานนโยบายและแผนทรัพยากรธรรมชาติและสิ่งแวดล้อม. 2549. แนวทางการมีส่วนร่วมของประชาชน และการประเมินผลกระทบสิ่งแวดล้อมทางสังคมในกระบวนการวิเคราะห์ผลกระทบสิ่งแวดล้อม. กรุงเทพฯ.

สำนักงานนโยบายและแผนทรัพยากรธรรมชาติและสิ่งแวดล้อม. 2560. สรุปชนิดพันธุ์ที่ถูกคุกคามของประเทศไทย: สัตว์มีกระดูกสันหลัง. กระทรวงทรัพยากรธรรมชาติและสิ่งแวดล้อม. กรุงเทพฯ. 112 หน้า.

สำนักงานนโยบายและแผนทรัพยากรธรรมชาติและสิ่งแวดล้อม. 2563. แนวทางการจัดทำรายงานการประเมินผลกระทบสิ่งแวดล้อม โครงการเหมืองแร่ (เมษายน 2563).

สำนักงานนโยบายและแผนทรัพยากรธรรมชาติและสิ่งแวดล้อม. 2564. แนวทางการพิจารณารายงานการประเมินผลกระทบสิ่งแวดล้อม ด้านนิเวศวิทยานบนบก (ทรัพยากรป่าไม้และสัตว์ป่า) สำหรับคณะกรรมการผู้ชำนาญการพิจารณารายงานการประเมินผลกระทบสิ่งแวดล้อม. สำนักงานนโยบายและแผนทรัพยากรธรรมชาติและสิ่งแวดล้อม. กรุงเทพฯ.

สำนักงานนโยบายและแผนทรัพยากรธรรมชาติและสิ่งแวดล้อม. 2565. Red Data of Thailand. เข้าถึงจาก <http://chm-thai.onep.go.th/RedData/>. วันที่สืบค้น 2 สิงหาคม 2565.

สำนักงานนโยบายและแผนทรัพยากรธรรมชาติและสิ่งแวดล้อม. 2565. แหล่งธรรมชาติอันควรอนุรักษ์. เข้าถึงจาก <http://www.onep.go.th/thailandnaturalsites/mapgis.php>. วันที่สืบค้น 1 มกราคม 2566.

สำนักงานประมงจังหวัดกระบี่. ข้อมูลด้านการประมง. เข้าถึงจาก <https://www4.fisheries.go.th/local/index.php/main/site2/fpo-krabi>. วันที่สืบค้น 10 กุมภาพันธ์ 2566.

สำนักงานปลัดกระทรวงเกษตรและสหกรณ์. 2566. พื้นที่ทำการเกษตรกรรมของจังหวัดกระบี่. เข้าถึงจาก www.opsmoac.go.th. วันที่สืบค้น 10 กุมภาพันธ์ 2566.

สำนักงานเศรษฐกิจการเกษตร. 2564. ราคาสินค้าเกษตรรายวัน. เข้าถึงจาก www.oae.go.th. วันที่สืบค้น 10 มกราคม 2566.

- สำนักงานสถิติแห่งชาติ. 2564. ผลิตภัณฑ์มวลรวม. เข้าถึงจาก <http://service.nso.go.th/nso/web/statseries/statseries15.html/>. วันที่สืบค้น 1 มกราคม 2566.
- สำนักโรคจากการประกอบอาชีพและสิ่งแวดล้อม กรมควบคุมโรค กระทรวงสาธารณสุข. 2559. แนวทางการเฝ้าระวัง ป้องกัน ควบคุมโรคปอดฝุ่นหิน (Silicosis).
- หอพรรณไม้, กลุ่มงานพฤกษศาสตร์ป่าไม้, สำนักวิจัยการอนุรักษ์ป่าไม้และพันธุ์พืช กรมอุทยานแห่งชาติ สัตว์ป่า และพันธุ์พืช. 2566. สารานุกรมพืชในประเทศไทย (ฉบับย่อ) ออนไลน์. <http://www.dnp.go.th/botany/dictindex.html/> เข้าถึงเมื่อ 30 กุมภาพันธ์ 2566
- องค์การบริหารส่วนตำบลบ้านกลาง. 2566. ข้อมูลพื้นฐาน. เข้าถึงจาก <https://www.baanklang-kb.go.th/intro.html>. วันที่สืบค้น 10 มกราคม 2566.
- องค์การบริหารส่วนตำบลอ่าวลึกเหนือ. 2566. ข้อมูลพื้นฐาน. เข้าถึงจาก <https://www.aolueknuea.go.th>, วันที่สืบค้น 10 มกราคม 2566.
- องค์การอุตสาหกรรมป่าไม้. 2551. ข้อมูลบัญชีรายการชนิดไม้ของกลางและราคาขาย. สำนักส่งเสริมและพัฒนาไม้เศรษฐกิจ.
- องค์การอุตสาหกรรมป่าไม้. 2554. ข้อมูลบัญชีรายการชนิดไม้ของกลางและราคาขาย. สำนักส่งเสริมและพัฒนาไม้เศรษฐกิจปี 2554.
- อิทธิพล พ่ออามาตย์, เทิดศักดิ์ เพชรเปล่งสี และณัฐชนก พาละเอ็น. 2549. ขนาดของฝุ่นละอองจากไอเสียรถยนต์เครื่องยนต์ดีเซลในประเทศไทย. การประชุมวิชาการสิ่งแวดล้อมแห่งชาติครั้งที่ 5. สมาคมวิศวกรรมสิ่งแวดล้อมแห่งประเทศไทย.
- อุทิศ ภูอินทร์. 2522. การวิเคราะห์สังคมพืชป่า. ภาควิชาชีววิทยาป่าไม้ คณะวนศาสตร์ มหาวิทยาลัยเกษตรศาสตร์, กรุงเทพฯ.
- อุทิศ ภูอินทร์. 2542. นิเวศวิทยาพื้นฐานเพื่อการป่าไม้. ภาควิชาชีววิทยาป่าไม้ คณะวนศาสตร์ มหาวิทยาลัยเกษตรศาสตร์, กรุงเทพฯ.
- อุทิศ ภูอินทร์, ดอกกรักร มารอด และ ประทีป ดั่งแคว. (2560). การประเมินผลกระทบสิ่งแวดล้อมความหลากหลายทางชีวภาพ. คณะวนศาสตร์ มหาวิทยาลัยเกษตรศาสตร์, กรุงเทพฯ.
- Annuwat, W. (2012). A Methodology to assess the Sustainability of Primary Aggregates Production in a Life Cycle Perspective, Earth Science and Engineering.
- Berry P.Y. 1975. The Amphibian Fauna of Peninsular Malaysia. Tropical Press. Kuala Lumpur. 130 p.
- Bird Conservation Society of Thailand Records Committee. 2022. Checklist of Thai bird names, July 2022. www.bcst.or.th/report-archives/ Downloaded on 20 December 2022.
- Corbet, G. B. and J. E. Hill 1992. The Mammals of the Indomalayan Region: A Systematic Review. Oxford University Press, New York.

- Corbet, G.B. and J.E. Hill.1991. A World List of Mammalian Species. 3rd.ed. Oxford University Press, Oxford.
- Cox, M. I., P. P. van Dijk, J. Nabhitabhata and K. Thirakhupt. 1998. A Photographic Guide to Snakes and other Reptiles of Thailand and Southeast Asia. Asia Book, Bangkok. 144 p.
- Cox, M. J. 1991. The Snakes of Thailand and Their Husbandry. Krieger Publ., Malabar. 526 p.
- Davis and Cornwell. 1991. Report to The President and Congress On Noise : 1972 Emission Estimation Technique Manual for Combustion Engines Version 2.2. 14 June 2002.
- Department of National Parks, Wildlife and Plant Conservation. 2017. Threatened Plants in Thailand, Bangkok., 224 pp.
- Douglas R. Clark. 2013. Tanbreez project : Dust dispersion study.
- Federal Highway Administration. 1978. California Department of Transportation,1998. FHWA Highway traffic Noise prediction Mode.
- Francis, C. M. 2008. A Field Guide to Mammals of Thailand and South-east Asia, New Holland, UK.
- Frost, D. R. 2000. Amphibian Species of the World. A Taxonomic and Geographical Reference. Allen Press, Inc., Kansas.
- IUCN. 2023. The IUCN Red List of Threatened Species. Version 2022-2. <https://www.iucnredlist.org>. Accessed on [30 January 2023].
- Lekagul, B. and J. A. McNeely 1977. Mammals of Thailand. 4, Old Custom House Lane, Bangkok.
- Leong, T. M. & L. M. Chou. 1999. Larval diversity and development in the Singapore Anura (Amphibia). The Raffles Bull. of Zool. 47(1): 81-137.
- Meigen Zhang, สิทธิชัย พิมลศรี, ปรงจันทร์ วงศ์วิเศษ และรัตเกล้า พันธุ์อร่าม. 2552. การเปลี่ยนแปลงตามพื้นที่และเวลาของความเข้มข้น PM-10 บริเวณแหล่งอุตสาหกรรมผลิตภัณฑ์จากแร่ในจังหวัดสระบุรี. วารสารวิจัยและพัฒนา มจร. ปีที่ 32 ฉบับที่ 4 ตุลาคม-ธันวาคม 2552.
- Mutsui M., J. Nabhitabhata, T.Chan-Ard and K.Thirakhupt. 1996. Amphibians fauna of Thailand. In M. Mutsui (ed). Evolutionary Studies of the Small Animals Living in Asia Tropic 1994-1995. Kyoto University Japan.
- National Pollutant Inventory. 2012. Emission Estimation Technique Manual for Mining Version 3.1. Australia.
- Ogawa, H., K. Yoda, K. Ogino and T. Kira. 1965. Comparative ecological studies on three main types of forest vegetation in Thailand. II. Plant Biomass. Nature and Life in Southeast Asia 4: 49-80.

- Pettingill, O. S. 1969. A Laboratory and Field Manual of Ornithology. Buress Publishing Company, Minneapolis.
- Pollution Control Department. 1997. Air and Noise Emission Database for Thailand. 78 p.
- Pough, F.H., Andrew, R.M., Cadle, J.E., Crump, M.L. 2001. Herpetology. 2rd ed. New Jersey: Pearson Prentice Hall.
- Robson, C. 2008. A Field Guide to the Birds of Thailand. Asia Books Co., Ltd., Bangkok.
- Robson, Craig. 2000. A Field Guide to the Birds of Thailand and South-East Asia. New Holland Publishers (UK) Ltd. UK.
- Shannon and Weaver. 1949. อ้างตาม : เทคนิคการสุ่มตัวอย่างและการวิเคราะห์สังคมพืช. ดอกรัก มารอด. มหาวิทยาลัยเกษตรศาสตร์. กรุงเทพฯ.
- Shannon, C. E., and Weaver, W., 1949. The Mathematical Theory of Communication. Urbana: University of Illinois Press.
- Smith, M. 1916. On a collection of reptiles and batrachians from Peninsular Siam. J. Nat. Hist. Soc. Siam 2(2): 148-171.
- Taylor, E. H. 1962. The Amphibian Fauna of Thailand. Univ. Kansas. Sci. Bull. 43(8).
- Taylor, E. H. 1963. The Lizards of Thailand. Univ. Kansas. Sci. Bull. 44(14) : 687-1077.
- Taylor, E. H. 1965. The Serpents of Thailand and Adjacent Waters. Uni. Kansas Sci. Bull. 45 (6).
- Taylor, E. H. 1970. The Turtles and Crocodiles of Thailand and adjacent Waters, with a synoptic herpetological bibliography. Univ. Kansas Sci. Bull. 49(3): 87-179.
- Transportation Research Board. 1994. อ้างตาม : เกณฑ์ในการพิจารณาสภาพการจราจร. สำนักอำนวยความสะดวกปลอดภัย กรมทางหลวง. 2556.
- Treesucon, Uthai and Wich'yanan Limparungpatthanakij 2018. Birds of Thailand (Lynx and BirdLife International Field Guides) Lynx Edicions, Barcelona., 452 pp.
- Uetz, P., Freed, P, Aguilar, R., Reyes, F. & Hošek, J. (eds.) (2022) The Reptile Database. <http://www.reptile-database.org>, accessed December 30, 2022
- United States Environmental Protection Agency. 1995. Emission Factor Documentation for AP-42 : Section 11.17 Lime Manufacturing.
- United States Environmental Protection Agency. 1995. Emission Factor Documentation for AP-42 Section 13.2.2 : Unpaved Roads.
- Welty and Baptista. 1988. The Life of Birds Saunders Series in Organismic Biology. 581 p.
- Wilson, D. E. and D. M. Reeder 1993. Mammal Species of the World: A Taxonomy and Geographic Reference. Smithsonian Institution Press, Washington, D.C.